

**The Report of the  
Chief Electoral Officer of the Yukon  
on the Yukon General Election held  
September 30, 1996**

**Published by the Chief Electoral Officer of the Yukon**





January 20, 1997

Hon. Robert Bruce  
Speaker of the Legislative Assembly  
Yukon Legislative Assembly  
Whitehorse, Yukon

Dear Mr. Speaker:

It is my privilege to submit the report of the chief electoral officer on the results of the general election held Monday, September 30, 1996. This report is prepared pursuant to section 333 of the *Elections Act*.

Yours sincerely,

A handwritten signature in dark ink, which appears to read "Patrick L. Michael". The signature is fluid and cursive, with the first name "Patrick" being the most prominent.

Patrick L. Michael  
Chief Electoral Officer



# TABLE OF CONTENTS

## Page

<b>Election Summary</b>	1
<b>Results by Political Affiliation</b>	2
<b>Recapitulation and Comparison</b>	
1992/1996 General Elections	3
<b>Results by Electoral District</b>	
Electoral District of Faro	4
Electoral District of Klondike	6
Electoral District of Kluane	8
Electoral District of Lake Laberge	10
Electoral District of McIntyre-Takhini	12
Electoral District of Mayo-Tatchun	14
Electoral District of Mount Lorne	16
Electoral District of Porter Creek North	18
Electoral District of Porter Creek South	20
Electoral District of Riverdale North	22
Electoral District of Riverdale South	24
Electoral District of Riverside	26
Electoral District of Ross River-Southern Lakes	28
Electoral District of Vuntut Gwich'in	30
Electoral District of Watson Lake	32
Electoral District of Whitehorse Centre	34
Electoral District of Whitehorse West	36

Note: WGH = Whitehorse General Hospital  
MI = Mail-in Poll  
CC = Whitehorse Correctional Centre  
YOF = Young Offenders Facility  
TC = Thomson Centre



97.03.26

## **ERRATUM**

### ***Report of the Chief Electoral Officer of the Yukon on the 1996 General Election***

#### **P. 3: Recapitulation and Comparison**

**"Number of electors who voted by proxy                      430  
Proportion of electors who voted by proxy   2.95%"**

#### **P. 29: Results by Poll (Ross River-Southern Lakes)**

**"Number of electors who voted by proxy:   25"**

---





# ELECTION SUMMARY

A general election in the Yukon was announced on August 28, 1996 and the writs were issued by Commissioner Judy Gingell on August 30, 1996.

During enumeration 16,633 electors were put on the preliminary lists of electors and 1,664 electors were added at revision hearings on September 17 and 18 and special revision on September 27. There were 18,297 electors on the official lists.

Nomination day was September 9, 1996 and 53 candidates filed nomination papers before the close of nominations. A candidate, whose nomination paper was not accepted because the candidate's consent was not witnessed in compliance with the nomination paper, petitioned the Supreme Court. The judge ordered the returning officer in the Electoral District of Kluane to accept the nomination paper as the *Elections Act* did not require the candidate's consent to be in the form of a statutory declaration.

Another candidate was advised following the close of nominations that his nomination was invalid as an official agent was not named on the nomination paper as required by the *Elections Act*. The chief electoral officer did not respond to the petition filed by the candidate in the Supreme Court and the candidate was included by court order on the ballot paper for the Electoral District of McIntyre-Takhini. Totally, there were 54 candidates of whom seven filed as independents. While 47 candidates were endorsed by registered political parties, no political party had candidates in all electoral districts.

On September 23 and 24, at the advance poll, 938 electors voted. Polling day was Monday, September 30, 1996 and 13,621 electors voted, including voters who were absent from their electoral districts for work or education, those who were hospitalized or on remand and those who were out of the Yukon.

There were three judicial recounts held, one of which resulted in a tie vote. The tied-vote result in the Electoral District of Vuntut Gwich'in was ended by a draw before a judge of the Supreme Court immediately following the recount. The results of the elections in the remaining 14 electoral districts were declared on October 14, 1996.

## RESULTS BY POLITICAL AFFILIATION

Political affiliation	Candidates nominated	Elected	Votes received	Percentage of valid votes
Independent	7	0	852	5.89
Independent Alliance	-	-	-	-
Yukon Liberal Party	16	3	3,464	23.94
Yukon New Democratic Party	16	11	5,760	39.81
Yukon Party	15	3	4,392	30.36
<b>Totals</b>	<b>54</b>	<b>17</b>	<b>14,468</b>	<b>100.00</b>

Note: I = Independent  
 L = Yukon Liberal Party  
 ND = Yukon New Democratic Party  
 YP = Yukon Party

# RECAPITULATION AND COMPARISON

## 1992/1996 General Elections

	1996	1992
Number of electoral districts	17	17
Number of polling divisions	86	82
Number of candidates	54	52
Number of electors on preliminary lists of electors	16,633	15,424
Number of electors added at revision	1,438	1,164
Number of electors removed	44	NA
Number of electors added on appeal	2	4
Number of electors added at special revision	270	312
Number of electors on the official lists of electors	18,297	16,900
Proportion of electors added at revision	7.86%	6.88%
Proportion of electors added at special revision	1.48%	1.85%
Number of electors who voted	14,559	13,104
Proportion of electors who voted	79.58%	77.54%
Number of electors who voted at the advance polls	938	620
Proportion of electors who voted at the advance polls	6.44%	4.73%
Number of electors who voted by mail-in	88	88
Proportion of electors who voted by mail-in	0.60%	0.67%
Number of electors who voted by proxy	424	385
Proportion of electors who voted by proxy	2.91%	2.94%
Number of electors who voted by special ballot	202	94
Proportion of electors who voted by special ballot	1.39%	NA
Number of rejected ballots	91	74
Number of judicial recounts	3	1

# ELECTORAL DISTRICT OF FARO

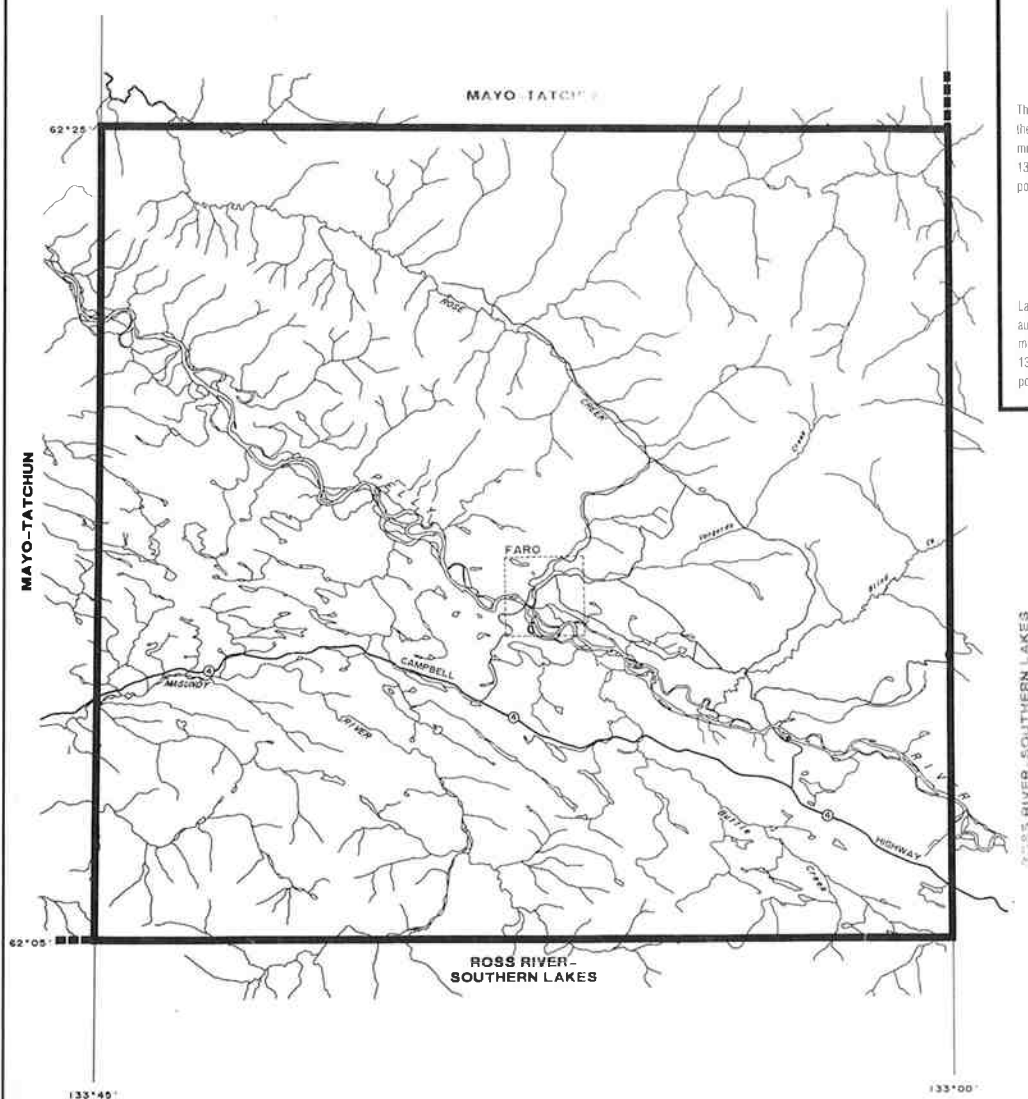

**YUKON**  
ELECTORAL DISTRICT OF  
**FARO**

The Electoral District of Faro consists of that part of the Yukon bounded by a line commencing at the point of intersection of latitude 62 degrees 05 minutes north and longitude 133 degrees 45 minutes west, thence due north to latitude 62 degrees 25 minutes north, thence due east to longitude 133 degrees west, thence due south to latitude 62 degrees 05 minutes north, thence due west to the point of commencement.

CIRCONSCRIPTION ÉLECTORALE DE  
**FARO**

La circonscription électorale de Faro comprend la partie du Yukon bornée comme suit: commençant au point d'intersection de la latitude 62 degrés 05 minutes nord avec la longitude 133 degrés 45 minutes ouest; de là, franc nord à la latitude 62 degrés 25 minutes nord; de là, franc est à la longitude 133 degrés ouest; de là, franc sud à la latitude 62 degrés 05 minutes nord; de là, franc ouest jusqu'au point de départ.

# RESULTS BY POLL

**Candidates:** Ed Peake (L)  
Trevor Harding (ND)

**Returning Officer:** Phyllis Forbes  
**Date of Writ:** August 30, 1996  
**Nomination Day:** September 9, 1996  
**Polling Day:** September 30, 1996  
**Date of Return:** October 14, 1996

Polling Stations		Ed Peake (L)	Trevor Harding (ND)	Rejected Ballots	Total Vote	Electors on List
Locations	No.					
Faro	1	5	186	2	193	247
Faro	2	7	147	-	154	197
Faro	3	12	180	1	193	226
Faro	AP1	5	16	-	21	-
WGH	-	0	1	-	1	-
<b>Totals</b>	<b>5</b>	<b>29</b>	<b>530</b>	<b>3</b>	<b>562</b>	<b>670</b>

Majority for Trevor Harding (ND) over Ed Peake (L), 501

Proportion of electors who voted: 83.88%

Number of electors who voted by proxy: 7

Number of electors who voted by special ballot: 8

# ELECTORAL DISTRICT OF KLONDIKE

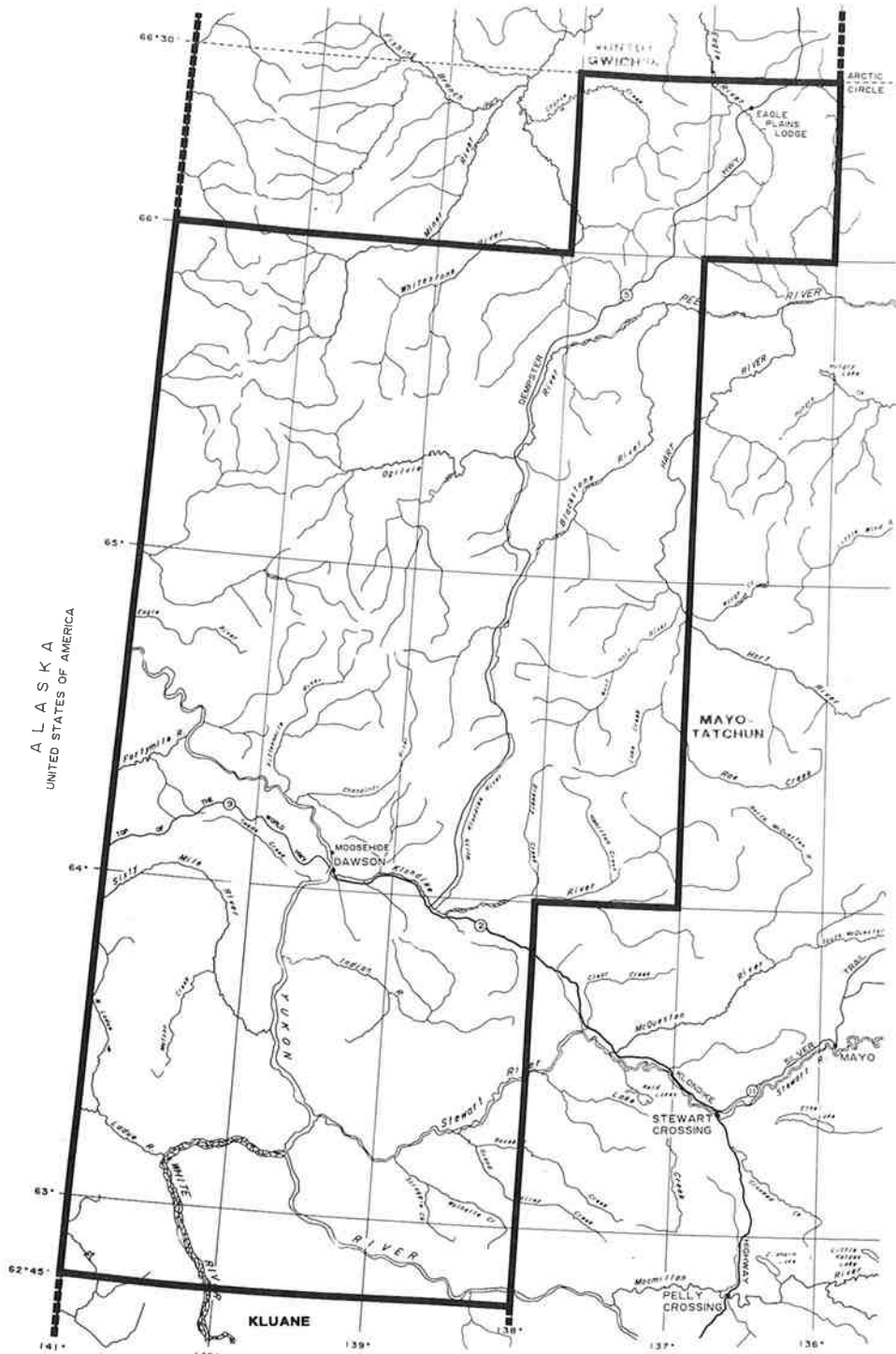

## YUKON ELECTORAL DISTRICT OF KLONDIKE

The Electoral District of Klondike consists of that part of the Yukon bounded by a line commencing at the point of intersection of latitude 62 degrees 45 minutes north and the western boundary of the Yukon, thence northwardly along that boundary to latitude 66 degrees north, thence due east to longitude 138 degrees west, thence due north to latitude 66 degrees 30 minutes north, thence due east to longitude 136 degrees west, thence due south to latitude 66 degrees north, thence due west to longitude 137 degrees west, thence due south to latitude 64 degrees north, thence due west to longitude 138 degrees west, thence due south to latitude 62 degrees 45 minutes north, thence due west to the point of commencement.

## CIRCONSCRIPTION ÉLECTORALE DE KLONDIKE

La circonscription électorale de Klondike comprend la partie du Yukon bornée comme suit: commençant au point d'intersection de la latitude 62 degrés 45 minutes nord avec la frontière ouest du Yukon; de là, vers le nord suivant la même frontière à la latitude 66 degrés nord; de là, franc est à la longitude 138 degrés ouest; de là, franc nord à la latitude 66 degrés 30 minutes nord; de là, franc est à la longitude 136 degrés ouest; de là, franc sud à la latitude 66 degrés nord; de là, franc ouest à la longitude 137 degrés ouest; de là, franc sud à la latitude 64 degrés nord; de là, franc ouest à la longitude 138 degrés ouest; de là, franc sud à la latitude 62 degrés 45 minutes nord; de là, franc ouest jusqu'au point de départ.

# RESULTS BY POLL

**Candidates:** John Cramp (I)  
Tim Gerberding (ND)  
Glen Everitt (L)  
Peter Jenkins (YP)

**Returning Officer:** Bonnie Barber  
**Date of Writ:** August 30, 1996  
**Nomination Day:** September 9, 1996  
**Polling Day:** September 30, 1996  
**Date of Return:** October 14, 1996

Polling Stations		Tim Gerberding (ND)	Peter Jenkins (YP)	Rejected Ballots	Total Vote	Electors on List	
Locations	No.	John Cramp (I)	Glen Everitt (L)				
Dawson City	1	3	119	26	96	2	301
Dawson City	2	0	69	15	113	-	238
Dawson City	3	2	66	18	100	-	226
Dawson City	4	14	102	25	238	3	524
Eagle Plains (MI)	5	0	1	3	4	1	9
Dawson City	AP1	2	15	9	51	1	-
WGH	-	0	0	0	1	-	-
<b>Totals</b>	<b>7</b>	<b>21</b>	<b>372</b>	<b>96</b>	<b>603</b>	<b>7</b>	<b>1,298</b>

Majority for Peter Jenkins (YP) over John Cramp (I), 582  
Tim Gerberding (ND), 231  
Glen Everitt (L), 507

Proportion of electors who voted: 84.67%  
Number of electors who voted by proxy: 45  
Number of electors who voted by special ballot: 23

# ELECTORAL DISTRICT OF KLUANE

## YUKON ELECTORAL DISTRICT OF KLUANE

The Electoral District of Kluane consists of that part of the Yukon bounded by a line commencing at the point of intersection of latitude 62 degrees 45 minutes north and the western boundary of the Yukon, thence due east to longitude 138 degrees west, thence due south to latitude 61 degrees 45 minutes north, thence due east to longitude 136 degrees 30 minutes west, thence due south to latitude 61 degrees north, thence due east to longitude 135 degrees 40 minutes west, thence due south to the centre line of the Takhini River, thence eastwardly along that centre line to the northwestern limit of the City of Whitehorse, thence southwardly along that limit to longitude 135 degrees west, thence due south to latitude 60 degrees 23 minutes 30 seconds north, thence due west to longitude 135 degrees 30 minutes west, thence due south to latitude 60 degrees 20 minutes north, thence due west to longitude 136 degrees west, thence due south to latitude 60 degrees north, thence westwardly and northwardly along the southern and western boundary of the Yukon to the point of commencement.

## CIRCONSCRIPTION ÉLECTORALE DE KLUANE

La circonscription électorale de Kluane comprend la partie du Yukon bornée comme suit: commençant au point d'intersection de la latitude 62 degrés 45 minutes nord avec la frontière ouest du Yukon; de là, franc est à la longitude 138 degrés ouest; de là, franc sud à la latitude 61 degrés 45 minutes nord; de là, franc est à la longitude 136 degrés 30 minutes ouest; de là, franc sud à la latitude 61 degrés nord; de là, franc est à la longitude 135 degrés 40 minutes ouest; de là, franc sud à la ligne médiane de la rivière Takhini; de là, vers l'est suivant la ligne médiane à la limite nord-ouest de la ville de Whitehorse; de là, vers le sud suivant la même limite à la longitude 135 degrés ouest; de là, franc sud à la latitude 60 degrés 23 minutes 30 secondes nord; de là, franc ouest à la longitude 135 degrés 30 minutes ouest; de là, franc sud à la latitude 60 degrés 20 minutes nord; de là, franc ouest à la longitude 136 degrés ouest; de là, franc sud à la latitude 60 degrés nord; de là, vers l'ouest et vers le nord suivant les frontières sud et ouest du Yukon jusqu'au point de départ.

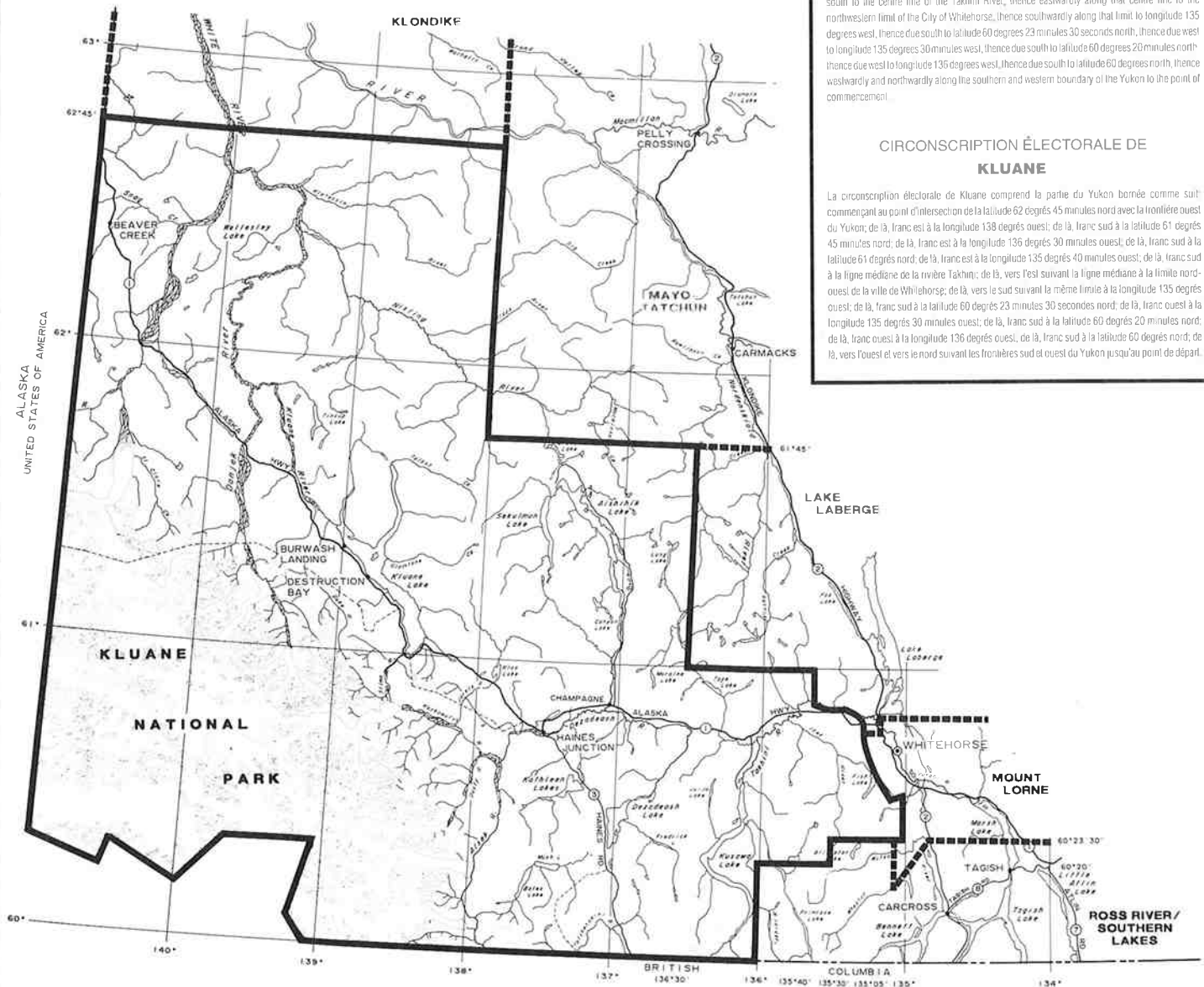



# RESULTS BY POLL

**Candidates:** Bonnie Lock (I)  
Ollie Wirth (YP)  
John Farynowski (L)  
Gary McRobb (ND)

**Returning Officer:** Barbara Hume  
**Date of Writ:** August 30, 1996  
**Nomination Day:** September 9, 1996  
**Polling Day:** September 30, 1996  
**Date of Return:** October 14, 1996

Polling Stations		Bonnie Lock (I)	Ollie Wirth (YP)	John Farynowski (L)	Gary McRobb (ND)	Rejected Ballots	Total Vote	Electors on List
Locations	No.							
Beaver Creek	1	4	15	5	29	-	53	76
Burwash Landing	2	6	29	1	43	-	79	92
Destruction Bay	3	5	12	7	10	-	34	47
Haines Junction	4	12	14	19	73	-	118	184
Haines Junction	5	15	28	107	60	-	210	278
Haines Road (MI)	6	0	3	3	0	-	6	7
Champagne	7	3	7	2	4	-	16	33
Echo Valley Area	8	18	27	24	82	-	151	192
Haines Junction	AP1	1	6	9	53	-	69	-
Whitehorse	AP2	1	3	0	7	-	11	-
CC	-	0	0	0	3	-	3	-
WGH	-	1	0	0	0	-	1	-
<b>Totals</b>	<b>12</b>	<b>66</b>	<b>144</b>	<b>177</b>	<b>364</b>	<b>0</b>	<b>751</b>	<b>909</b>

Majority for Gary McRobb (ND) over  
Bonnie Lock (I), 298  
Ollie Wirth (YP), 220  
John Farynowski (L), 187

Proportion of electors who voted: 82.62%  
Number of electors who voted by proxy: 11  
Number of electors who voted by special ballot: 22

# ELECTORAL DISTRICT OF LAKE LABERGE

MAYO-TATCHUN

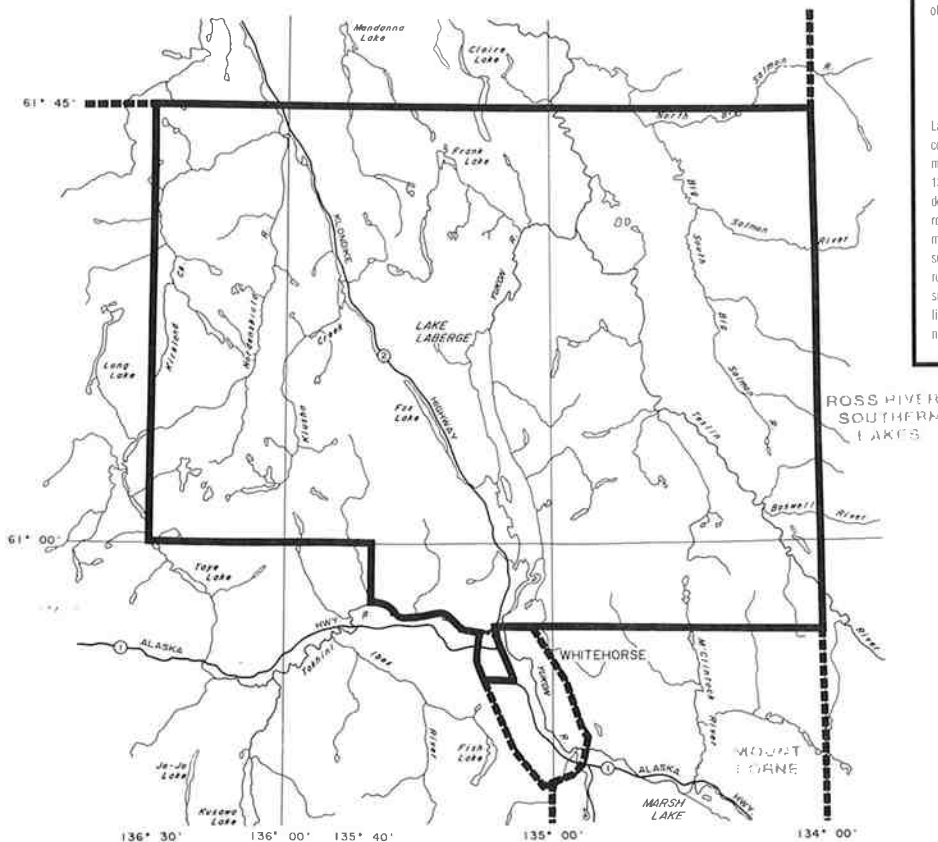

## YUKON ELECTORAL DISTRICT OF LAKE LABERGE

The Electoral District of Lake Laberge consists of that part of the Yukon bounded by a line commencing at the point of intersection of latitude 61 degrees north and longitude 136 degrees 30 minutes west, thence due north to latitude 61 degrees 45 minutes north, thence due east to longitude 134 degrees west, thence due south to the eastern extension of the northern limit of the City of Whitehorse, thence due west along that extension and the limit to the point of intersection of the centre lines of the Klondike Highway and the Takhini River, thence southwardly along the centre line of the Klondike Highway to the centre line of the Alaska Highway, thence southeastwardly along that centre line to the point of intersection of the centre lines of the Alaska Highway and McIntyre Creek, thence due west to the western limit of the City of Whitehorse, thence northwardly along that limit to the centre line of the Takhini River, thence westwardly along that centre line to longitude 135 degrees 40 minutes west, thence due north to latitude 61 degrees north, thence due west to the point of commencement.

## CIRCONSCRIPTION ÉLECTORALE DU LAC LABERGE

La circonscription électorale du Lac Laberge comprend la partie du Yukon bornée comme suit: commençant au point d'intersection de la latitude 61 degrés nord avec la longitude 136 degrés 30 minutes ouest; de là, franc nord à la latitude 61 degrés 45 minutes nord; de là, franc est à la longitude 134 degrés ouest; de là, franc sud au prolongement est de la limite nord de la ville de Whitehorse; de là, franc ouest suivant le même prolongement au point d'intersection de la ligne médiane de la route du Klondike avec la ligne médiane de la rivière Takhini; de là, vers le sud suivant la ligne médiane de la route du Klondike à la ligne médiane de la route de l'Alaska; de là, vers le sud-est suivant la ligne médiane de la route de l'Alaska à son point d'intersection avec la ligne médiane du ruisseau McIntyre; de là, franc ouest à la limite ouest de la ville de Whitehorse; de là, vers le nord suivant la même limite à la ligne médiane de la rivière Takhini; de là, vers l'ouest suivant la même ligne médiane à la longitude 135 degrés 40 minutes ouest; de là, franc nord à la latitude 61 degrés nord; de là, franc ouest au point de départ.

# RESULTS BY POLL

**Candidates:** Mark Bain (I)  
Mickey Fisher (YP)  
Doug Livingston (ND)  
Linda Biensch (L)

**Returning Officer:** Andrea Lemphers  
**Date of Writ:** August 30, 1996  
**Nomination Day:** September 9, 1996  
**Polling Day:** September 30, 1996  
**Judicial Recount:** October 7, 1996  
**Date of Return:** October 7, 1996

Polling Stations		Mark Bain (I)	Mickey Fisher (YP)	Doug Livingston (ND)	Linda Biensch (L)	Rejected Ballots	Total Vote	Electors on List
Locations	No.							
Our Lady of Victory Church	1	29	59	56	40	1	185	251
Our Lady of Victory Church	2	36	74	70	61	-	241	304
Hidden Valley School	3	43	54	55	33	1	186	255
Hidden Valley School	4	66	104	92	76	2	340	433
Yukon Baha'i Institute	5	34	18	34	17	-	103	154
Yukon Inn	AP1	12	16	20	15	-	63	-
CC	-	0	0	1	0	-	1	-
WGH	-	1	0	0	0	-	1	-
<b>Totals</b>	<b>8</b>	<b>221</b>	<b>325</b>	<b>328</b>	<b>242</b>	<b>4</b>	<b>1,120</b>	<b>1,397</b>

Majority for Doug Livingston (ND) over Mark Bain (I), 107  
Mickey Fisher (YP), 3  
Linda Biensch (L), 86

Proportion of electors who voted: 80.17%  
Number of electors who voted by proxy: 35  
Number of electors who voted by special ballot: 13

# ELECTORAL DISTRICT OF McINTYRE-TAKHINI

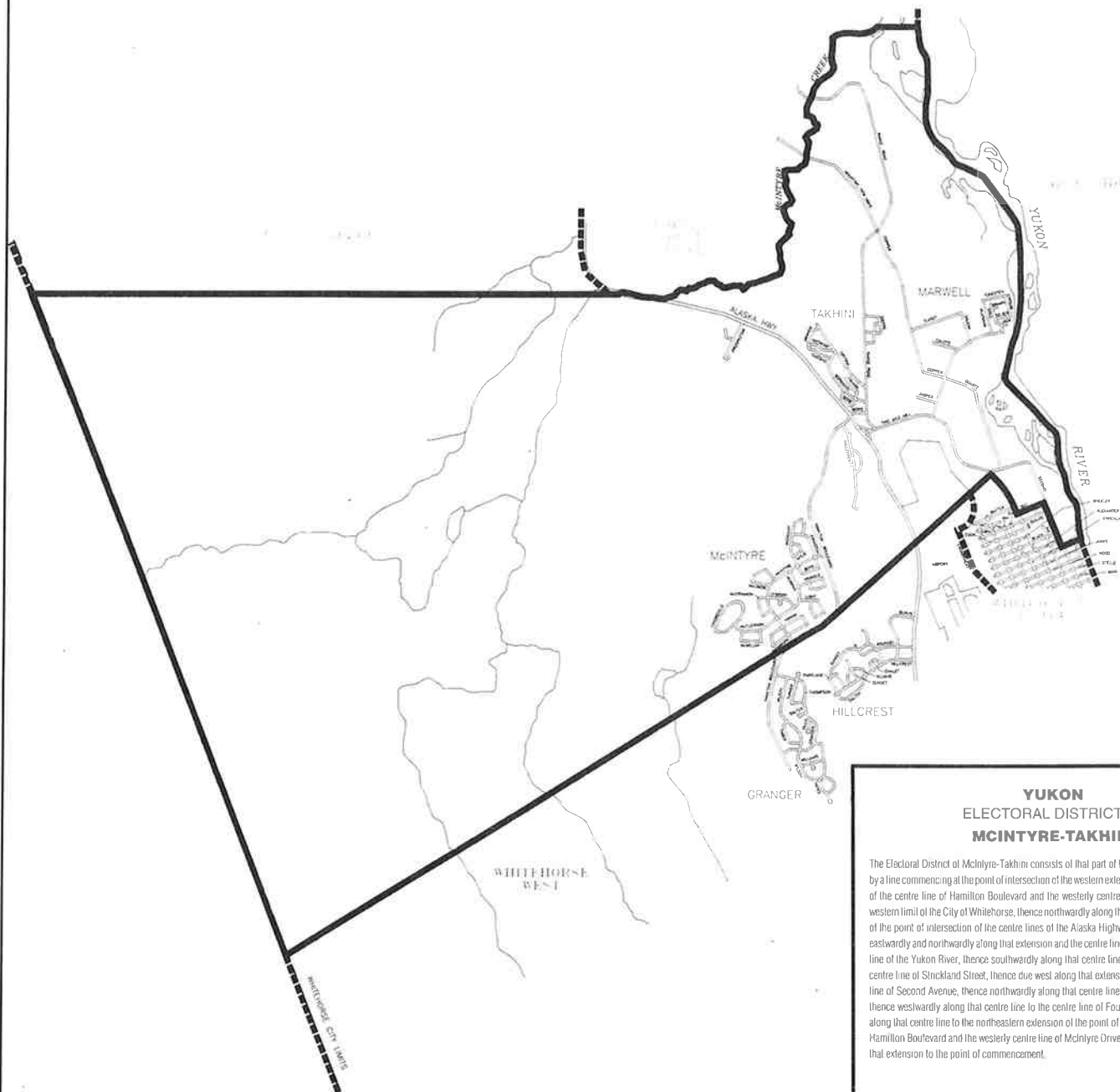

## YUKON ELECTORAL DISTRICT OF MCINTYRE-TAKHINI

The Electoral District of McIntyre-Takhini consists of that part of the City of Whitehorse bounded by a line commencing at the point of intersection of the western extension of the point of intersection of the centre line of Hamilton Boulevard and the westerly centre line of McIntyre Drive and the western limit of the City of Whitehorse, thence northwardly along that limit to the western extension of the point of intersection of the centre lines of the Alaska Highway and McIntyre Creek, thence eastwardly and northwardly along that extension and the centre line of McIntyre Creek to the centre line of the Yukon River, thence southwardly along that centre line to the eastern extension of the centre line of Stockland Street, thence due west along that extension and centre line to the centre line of Second Avenue, thence northwardly along that centre line to the centre line of Ray Street, thence westwardly along that centre line to the centre line of Fourth Avenue, thence northwardly along that centre line to the northeastern extension of the point of intersection of the centre line of Hamilton Boulevard and the westerly centre line of McIntyre Drive, thence southwestwardly along that extension to the point of commencement.

## CIRCONSCRIPTION ÉLECTORALE DE MCINTYRE-TAKHINI

La circonscription électorale de McIntyre-Takhini comprend la partie de la ville de Whitehorse bornée comme suit: commençant au point d'intersection de la limite ouest de la ville de Whitehorse, avec le prolongement ouest du point d'intersection de la ligne médiane du boulevard Hamilton avec la ligne médiane ouest de la promenade McIntyre; de là, vers le nord suivant la même limite au prolongement ouest du point d'intersection de la ligne médiane de la route de l'Alaska avec la ligne centrale du ruisseau McIntyre; de là, vers l'est et vers le nord suivant le même prolongement et la ligne médiane du ruisseau McIntyre à la ligne médiane du fleuve Yukon; de là, vers le sud suivant la ligne médiane du fleuve Yukon au prolongement est de la ligne médiane de la rue Stockland; de là, franc ouest suivant le même prolongement à la ligne médiane de l'avenue Second; de là, vers le nord suivant la même ligne médiane à la ligne médiane de la rue Ray; de là, vers l'ouest suivant la ligne médiane de la rue Ray à la ligne médiane de l'avenue Fourth; de là, vers le nord suivant la ligne médiane de l'avenue Fourth au prolongement nord-est du point d'intersection de la ligne médiane du boulevard Hamilton avec la ligne médiane ouest de la promenade McIntyre; de là, vers le sud-est suivant le même prolongement jusqu'au point de départ.

# RESULTS BY POLL

**Candidates:** Clinton Fraser (I)  
 Scottie Howell (YP)  
 Piers McDonald (ND)  
 Rosemary Couch (L)

**Returning Officer:** Brian Boulianne  
**Date of Writ:** August 30, 1996  
**Nomination Day:** September 9, 1996  
**Polling Day:** September 30, 1996  
**Date of Return:** October 14, 1996

Polling Stations		Clinton Fraser (I)	Scottie Howell (YP)	Piers McDonald (ND)	Rosemary Couch (L)	Rejected Ballots	Total Vote	Electors on List
Locations	No.							
Potlatch House Kwanlin Dun	1	2	10	133	38	3	186	287
Potlatch House Kwanlin Dun	2	2	45	53	32	-	132	213
Takhini Elementary School	3	5	43	74	33	-	155	205
Whitehorse Correctional Centre	4	Results reported with applicable electoral districts						10
Young Offenders Facility	5	Results reported with applicable electoral districts						1
Takhini Elementary School	6	2	66	69	24	1	162	248
Takhini Elementary School	7	6	56	68	36	-	166	251
Yukon Inn	8	3	21	31	10	1	66	105
Yukon Inn	AP1	1	9	11	8	-	29	-
CC	-	0	0	1	1	-	2	-
YOF	-	0	0	1	0	-	1	-
WGH	-	0	1	0	0	-	1	-
<b>Totals</b>	<b>12</b>	<b>21</b>	<b>251</b>	<b>441</b>	<b>182</b>	<b>5</b>	<b>900</b>	<b>1,320</b>

Majority for Piers McDonald (ND) over Clinton Fraser (I), 420  
 Scottie Howell (YP), 190  
 Rosemary Couch (L), 259

Proportion of electors who voted: 68.18%  
 Number of electors who voted by proxy: 10  
 Number of electors who voted by special ballot: 4

# ELECTORAL DISTRICT OF MAYO-TATCHUN

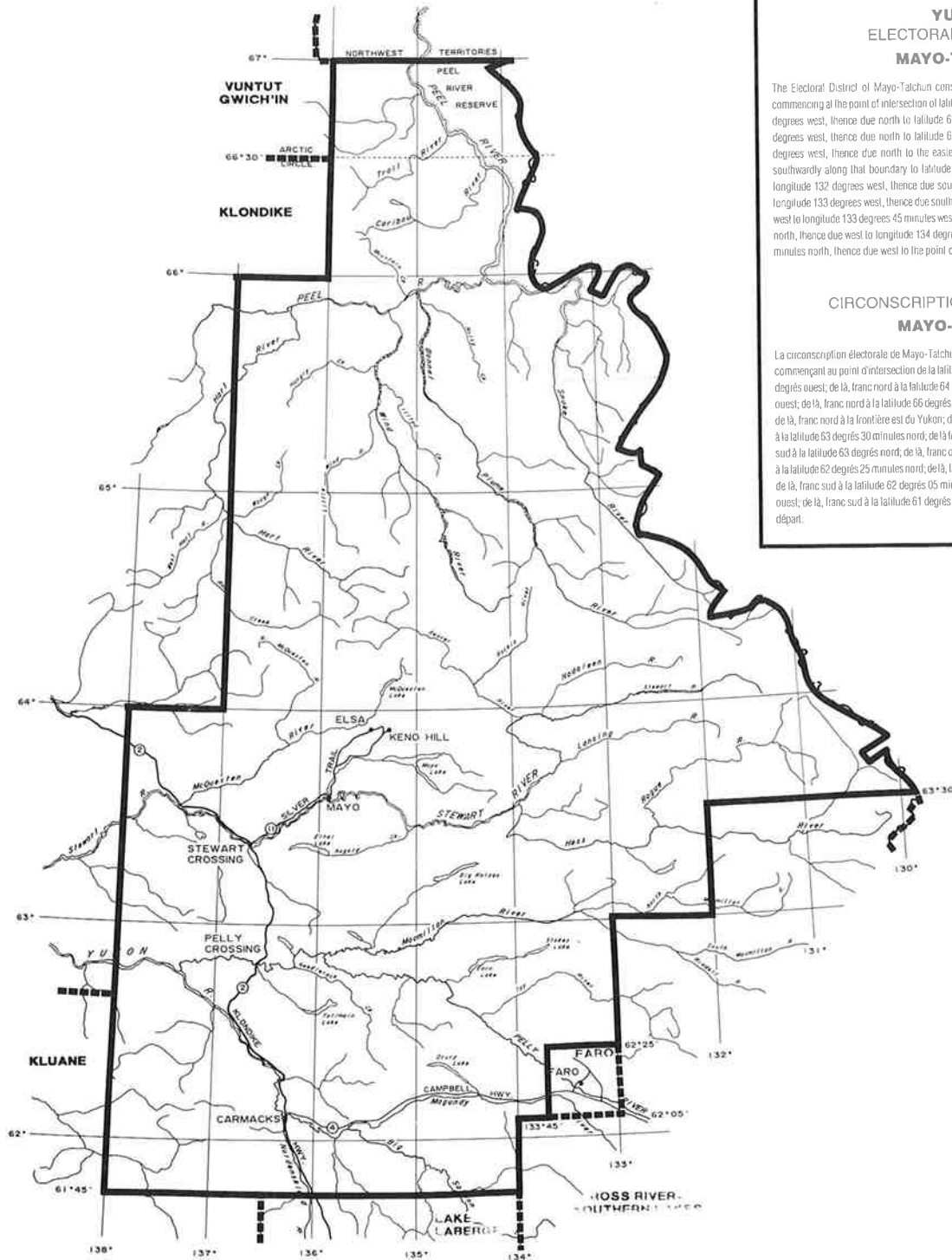

## YUKON ELECTORAL DISTRICT OF MAYO-TATCHUN

The Electoral District of Mayo-Tatchun consists of that part of the Yukon bounded by a line commencing at the point of intersection of latitude 61 degrees 45 minutes north and longitude 138 degrees west, thence due north to latitude 64 degrees north, thence due east to longitude 137 degrees west, thence due north to latitude 66 degrees north, thence due east to longitude 136 degrees west, thence due north to the eastern boundary of the Yukon, thence eastwardly and southwardly along that boundary to latitude 63 degrees 30 minutes north, thence due west to longitude 132 degrees west, thence due south to latitude 63 degrees north, thence due west to longitude 133 degrees west, thence due south to latitude 62 degrees 25 minutes north, thence due west to longitude 133 degrees 45 minutes west, thence due south to latitude 62 degrees 05 minutes north, thence due west to longitude 134 degrees west, thence due south to latitude 61 degrees 45 minutes north, thence due west to the point of commencement.

## CIRCONSCRIPTION ÉLECTORALE DE MAYO-TATCHUN

La circonscription électorale de Mayo-Tatchun comprend la partie du Yukon bornée comme suit: commençant au point d'intersection de la latitude 61 degrés 45 minutes nord avec la longitude 138 degrés ouest; de là, franc nord à la latitude 64 degrés nord; de là, franc est à la longitude 137 degrés ouest; de là, franc nord à la latitude 66 degrés nord; de là, franc est à la longitude 136 degrés ouest; de là, franc nord à la frontière est du Yukon; de là, vers l'est et vers le sud suivant la même frontière à la latitude 63 degrés 30 minutes nord; de là franc ouest à la longitude 132 degrés ouest; de là, franc sud à la latitude 63 degrés nord; de là, franc ouest à la longitude 133 degrés ouest; de là, franc sud à la latitude 62 degrés 25 minutes nord; de là, franc ouest à la longitude 133 degrés 45 minutes ouest; de là, franc sud à la latitude 62 degrés 05 minutes nord; de là, franc ouest à la latitude 134 degrés ouest; de là, franc sud à la latitude 61 degrés 45 minutes nord; de là, franc ouest jusqu'au point de départ.

# RESULTS BY POLL

**Candidates:** Michael McGinnis (YP)  
Eric Fairclough (ND)

**Returning Officer:** Ada Rienks  
**Date of Writ:** August 30, 1996  
**Nomination Day:** September 9, 1996  
**Polling Day:** September 30, 1996  
**Date of Return:** October 14, 1996

Polling Stations		Michael McGinnis (YP)	Eric Fairclough (ND)	Rejected Ballots	Total Vote	Electors on List
Locations	No.					
Little Salmon (MI)	1	2	14	-	16	21
Carmacks	2	58	160	2	220	295
Pelly Crossing	3	16	117	1	134	210
Stewart Crossing	4	9	3	-	12	34
Mayo	5	76	122	4	202	303
Keno	6	4	17	-	21	26
Carmacks	AP1	3	9	-	12	-
Pelly Crossing	AP2	6	5	-	11	-
Mayo	AP3	6	6	-	12	-
CC	-	0	1	-	1	-
<b>Totals</b>	<b>10</b>	<b>180</b>	<b>454</b>	<b>7</b>	<b>641</b>	<b>889</b>

Majority for Eric Fairclough (ND) over Michael McGinnis (YP), 274

Proportion of electors who voted: 72.10%

Number of electors who voted by proxy: 10

Number of electors who voted by special ballot: 10

# ELECTORAL DISTRICT OF MOUNT LORNE

**YUKON**  
ELECTORAL DISTRICT OF  
**MOUNT LORNE**

The Electoral District of Mount Lorne consists of that part of the Yukon bounded by a line commencing at the point of intersection of latitude 60 degrees 15 minutes north and longitude 135 degrees 05 minutes west, thence due north to latitude 60 degrees 23 minutes 30 seconds north, thence due east to longitude 135 degrees west, thence due north to the southern limit of the City of Whitehorse, thence westerly and northwesterly along that limit to latitude 60 degrees 37 minutes north, thence due east to the centre line of the Yukon River, thence southwesterly and easterly along that centre line to the eastern limit of the City of Whitehorse, thence northwesterly along that limit to the northern limit of the City of Whitehorse, thence due east along the eastern extension of that northern limit to longitude 134 degrees west, thence due south to latitude 60 degrees 23 minutes 30 seconds north, thence due west to longitude 134 degrees 53 minutes west, thence due southwest to the point of intersection of latitude 60 degrees 15 minutes north and longitude 135 degrees west, thence due west to the point of commencement.

CIRCONSCRIPTION ÉLECTORALE DE  
**MOUNT LORNE**

La conspécration électrique de Mount Lorne comprend la partie du Yukon bornée comme suit commencent au point d'intersection de la latitude 60 degrés 15 minutes nord, avec la longitude 135 degrés 05 minutes ouest; de là, franc nord à la latitude 60 degrés 23 minutes 30 secondes nord; de là, franc est à la longitude 135 degrés ouest; de là, franc nord à la limite sud de la ville de Whitehorse; de là, vers l'ouest et vers le nord suivant la même limite à la latitude 60 degrés 37 minutes nord; de là, franc est à la ligne médiane du fleuve Yukon; de là, vers l'est et vers l'est suivant la ligne médiane du fleuve du Yukon à la limite est de la ville de Whitehorse; de là, vers le nord suivant la même limite à la limite nord de la ville de Whitehorse; de là, franc est suivant le prolongement est de la limite nord à la longitude 134 degrés ouest; de là, franc sud à la latitude de 60 degrés 23 minutes 30 secondes nord; de là, franc ouest à la longitude 134 degrés 55 minutes ouest; de là, franc sud-ouest au point d'intersection de la latitude 60 degrés 15 minutes nord avec la longitude 135 degrés ouest. de là, franc ouest au point de départ.

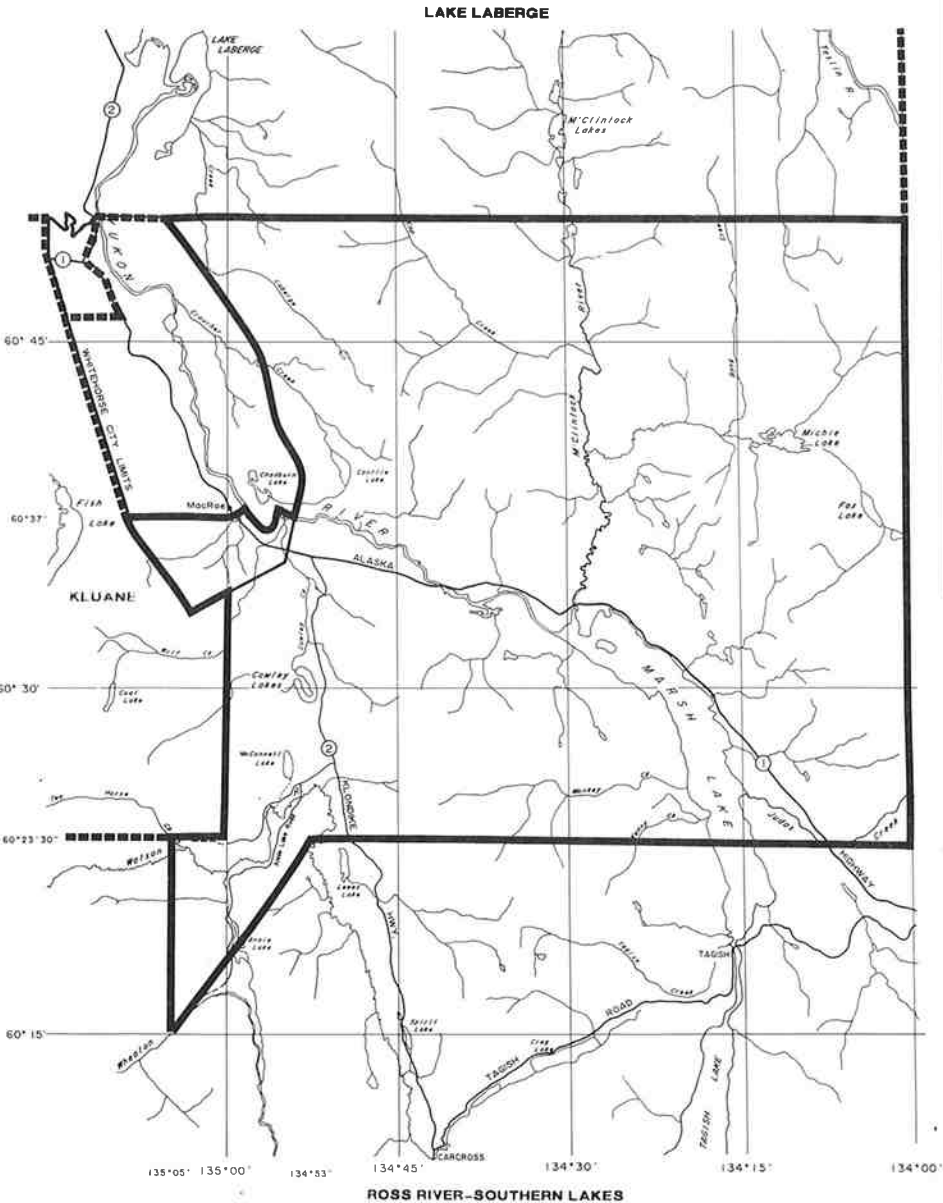



# RESULTS BY POLL

**Candidates:** Lois Moorcroft (ND)  
Ken Taylor (L)  
Allen Lueck (I)  
Allan Doherty (YP)

**Returning Officer:** Donna Pendziwol-MacMillan  
**Date of Writ:** August 30, 1996  
**Nomination Day:** September 9, 1996  
**Polling Day:** September 30, 1996  
**Date of Return:** October 14, 1996

Polling Stations		Lois Moorcroft (ND)	Ken Taylor (L)	Allen Lueck (I)	Allan Doherty (YP)	Rejected Ballots	Total Vote	Electors on List
Locations	No.							
Golden Horn School	1	100	35	18	38	-	191	242
Golden Horn School	2	63	52	22	44	-	181	230
Golden Horn School	3	134	102	35	56	3	330	382
Golden Horn School	4	61	38	36	57	1	193	253
Lakeview Marina	5	99	51	43	66	-	259	350
Golden Horn Firehall	AP1	27	21	12	13	-	73	-
<b>Totals</b>	<b>6</b>	<b>484</b>	<b>299</b>	<b>166</b>	<b>274</b>	<b>4</b>	<b>1,227</b>	<b>1,457</b>

Majority for Lois Moorcroft (ND) over  
Ken Taylor (L), 185  
Allen Lueck (I), 318  
Allan Doherty (YP), 210

Proportion of electors who voted: 84.21%  
Number of electors who voted by proxy: 27  
Number of electors who voted by special ballot: 8

# ELECTORAL DISTRICT OF PORTER CREEK NORTH

## YUKON ELECTORAL DISTRICT OF PORTER CREEK NORTH

The Electoral District of Porter Creek North consists of that part of the City of Whitehorse bounded by a line commencing at the point of intersection of the centre lines of the Alaska Highway and Wann Road, thence northwesterly along the centre line of the Alaska Highway to the centre line of the Klondike Highway, thence northwesterly along that centre line to the northern limit of the City of Whitehorse, thence due east along that limit and its extension to the centre line of the Yukon River, thence southwesterly and eastwardly along that centre line to a point due east of the southeastern corner of Lot 1112 (78 Tamarack Drive), Plan 52035, thence due west to the southeastern corner of Lot 1112, thence northwesterly along the eastern lot line to the line between Lot 1112 and Lot 1113 (1 Juniper Drive), Plan 52035, thence southwesterly along that line and its extension to the centre line of Tamarack Drive, thence westwardly along that centre line to the centre line of Hickory Street, thence northwardly along that centre line to the eastern extension of the centre line of Fourteenth Avenue, thence westwardly along that extension to the centre line of Holly Street, thence northwardly along that centre line to the centre line of Wann Road, thence westwardly along that centre line to the point of commencement.

## CIRCONSCRIPTION ÉLECTORALE DE PORTER CREEK NORD

La circonscription électorale de Porter Creek nord comprend la partie de la ville de Whitehorse bornée comme suit: commençant au point d'intersection de la ligne médiane de la route de l'Alaska avec la ligne médiane du chemin Wann; de là vers le nord-ouest suivant la ligne médiane de la route de l'Alaska à la ligne médiane de la route du Klondike; de là, vers le nord suivant la ligne médiane de la route du Klondike à la limite nord de la ville de Whitehorse; de là, franc est suivant la même limite et son prolongement à la ligne médiane du fleuve Yukon; de là, vers le sud et vers l'est suivant la même ligne médiane à un point franc est du coin sud-est du lot 1112 (78, promenade Tamarack) au plan n° 52035; de là, franc ouest au coin sud-est du même lot; de là, vers le nord-ouest suivant la limite est du même lot jusqu'à une ligne entre le lot 1112 et le lot 1113 (1, promenade Juniper) au plan n° 52035; de là, vers le sud-ouest suivant la même ligne et son prolongement à la ligne médiane de la promenade Tamarack; de là, vers l'ouest suivant la même ligne médiane à la ligne médiane de la rue Hickory; de là, vers le nord suivant la ligne médiane de la rue Hickory au prolongement est de la ligne médiane de l'avenue Fourteenth; de là, vers l'ouest suivant le même prolongement à la ligne médiane de la rue Holly; de là, vers le nord suivant la ligne médiane de la rue Holly à la ligne médiane du chemin Wann; de là, vers l'ouest suivant la ligne médiane du chemin Wann jusqu'au point de départ.



Published by the Chief Electoral Officer of the Yukon • Publié par le Directeur général des élections du Yukon 1992

# RESULTS BY POLL

**Candidates:** Luigi Zanasi (ND)  
Don Roberts (L)  
John Ostashek (YP)

**Returning Officer:** Joanne Green  
**Date of Writ:** August 30, 1996  
**Nomination Day:** September 9, 1996  
**Polling Day:** September 30, 1996  
**Date of Return:** October 14, 1996

Polling Stations		Luigi Zanasi (ND)	Don Roberts (L)	John Ostashek (YP)	Rejected Ballots	Total Vote	Electors on List
Locations	No.						
Holy Family Elementary School	1	55	79	87	-	221	321
Holy Family Elementary School	2	60	77	113	-	250	331
Holy Family Elementary School	3	40	99	79	1	219	285
Holy Family Elementary School	4	28	105	99	-	232	283
Yukon Inn	AP1	7	24	25	-	56	-
CC	-	1	0	0	-	1	-
<b>Totals</b>	<b>6</b>	<b>191</b>	<b>384</b>	<b>403</b>	<b>1</b>	<b>979</b>	<b>1,220</b>

Majority for John Ostashek (YP) over Luigi Zanasi (ND), 212  
Don Roberts (L), 19

Proportion of electors who voted: 80.25%  
Number of electors who voted by proxy: 28  
Number of electors who voted by special ballot: 10

# ELECTORAL DISTRICT OF PORTER CREEK SOUTH

## YUKON ELECTORAL DISTRICT OF PORTER CREEK SOUTH

The Electoral District of Porter Creek South consists of that part of the City of Whitehorse bounded by a line commencing at the point of intersection of the centre lines of the Alaska Highway and McIntyre Creek, thence northwardly along the centre line of the Alaska Highway to the centre line of Wann Road, thence eastwardly along that centre line to the centre line of Holly Street, thence southwardly along that centre line to the centre line of Fourteenth Avenue, thence eastwardly along that centre line and its extension to the centre line of Hickory Street, thence southwardly along that centre line to the northerly centre line of Tamarack Drive, thence eastwardly along that centre line to the southwestern extension of the line between Lot 1113 (1 Juniper Drive) and Lot 1112 (78 Tamarack Drive), Plan 52035, thence northeastwardly along that extension and the line to the northeastern corner of Lot 1112, thence southeastwardly along that line to the southeastern corner of Lot 1112, thence due east to the centre line of the Yukon River, thence southwardly along that centre line to the centre line of McIntyre Creek, thence southwardly and westwardly along that centre line to the point of commencement.

## CIRCONSCRIPTION ÉLECTORALE DE PORTER CREEK SUD

La circonscription électorale de Porter Creek sud comprend la partie de la ville de Whitehorse bornée comme suit: commençant au point d'intersection de la ligne médiane de la route de l'Alaska avec la ligne médiane du ruisseau McIntyre; de là, vers le nord suivant la ligne médiane de la route de l'Alaska à la ligne médiane du chemin Wann; de là, vers l'est suivant la ligne médiane du chemin Wann à la ligne médiane de la rue Holly; de là, vers le sud suivant la ligne médiane de la rue Holly à la ligne médiane de l'avenue Fourteenth; de là, vers l'est suivant la ligne médiane de l'avenue Fourteenth et son prolongement à la ligne médiane de la rue Hickory; de là, vers le sud suivant la ligne médiane de la rue Hickory à la ligne médiane nord de la promenade Tamarack; de là, vers l'est suivant la même ligne médiane nord au prolongement sud ouest de la ligne entre le lot 1113 (1, promenade Juniper) et le lot 1112 (78, promenade Tamarack) au plan n° 52035; de là, vers le nord-est suivant le même prolongement au coin nord-est du lot 1112; de là, suivant la même ligne au coin sud-est du lot 1112; de là, franc est à la ligne médiane du fleuve Yukon; de là, vers le sud suivant la ligne médiane du fleuve Yukon à la ligne médiane du ruisseau McIntyre; de là, vers le sud et vers l'ouest suivant la ligne médiane du ruisseau McIntyre jusqu'au point de départ.

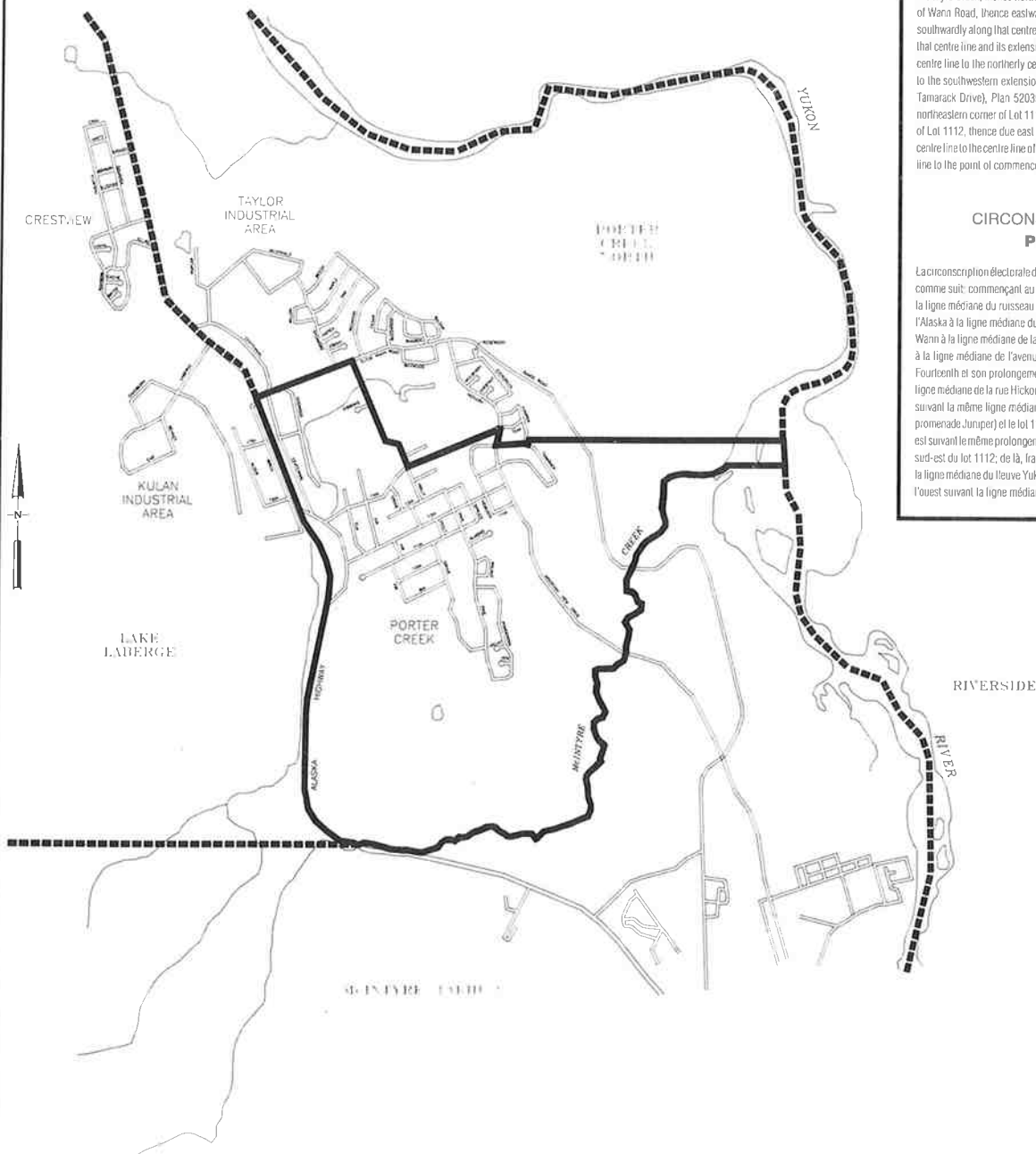

# RESULTS BY POLL

**Candidates:** Alan Nordling (YP)  
Pat Duncan (L)  
Maria Dupuis (ND)

**Returning Officer:** Phyllis Fiendell  
**Date of Writ:** August 30, 1996  
**Nomination Day:** September 9, 1996  
**Polling Day:** September 30, 1996  
**Date of Return:** October 14, 1996

Polling Stations		Alan Nordling (YP)	Pat Duncan (L)	Maria Dupuis (ND)	Rejected Ballots	Total Vote	Electors on List
Locations	No.						
Jack Hulland Elementary School	1	96	57	38	3	194	261
Jack Hulland Elementary School	2	59	120	48	-	227	291
Jack Hulland Elementary School	3	120	163	25	-	308	361
Jack Hulland Elementary School	4	106	69	58	1	234	322
Yukon Inn	AP1	16	26	11	-	53	-
CC	-	0	0	1	-	1	-
<b>Totals</b>	<b>6</b>	<b>397</b>	<b>435</b>	<b>181</b>	<b>4</b>	<b>1,017</b>	<b>1,235</b>

Majority for Pat Duncan (L) over Alan Nordling (YP), 38  
Maria Dupuis (ND), 254

Proportion of electors who voted: 82.35%

Number of electors who voted by proxy: 42

Number of electors who voted by special ballot: 8

# ELECTORAL DISTRICT OF RIVERDALE NORTH

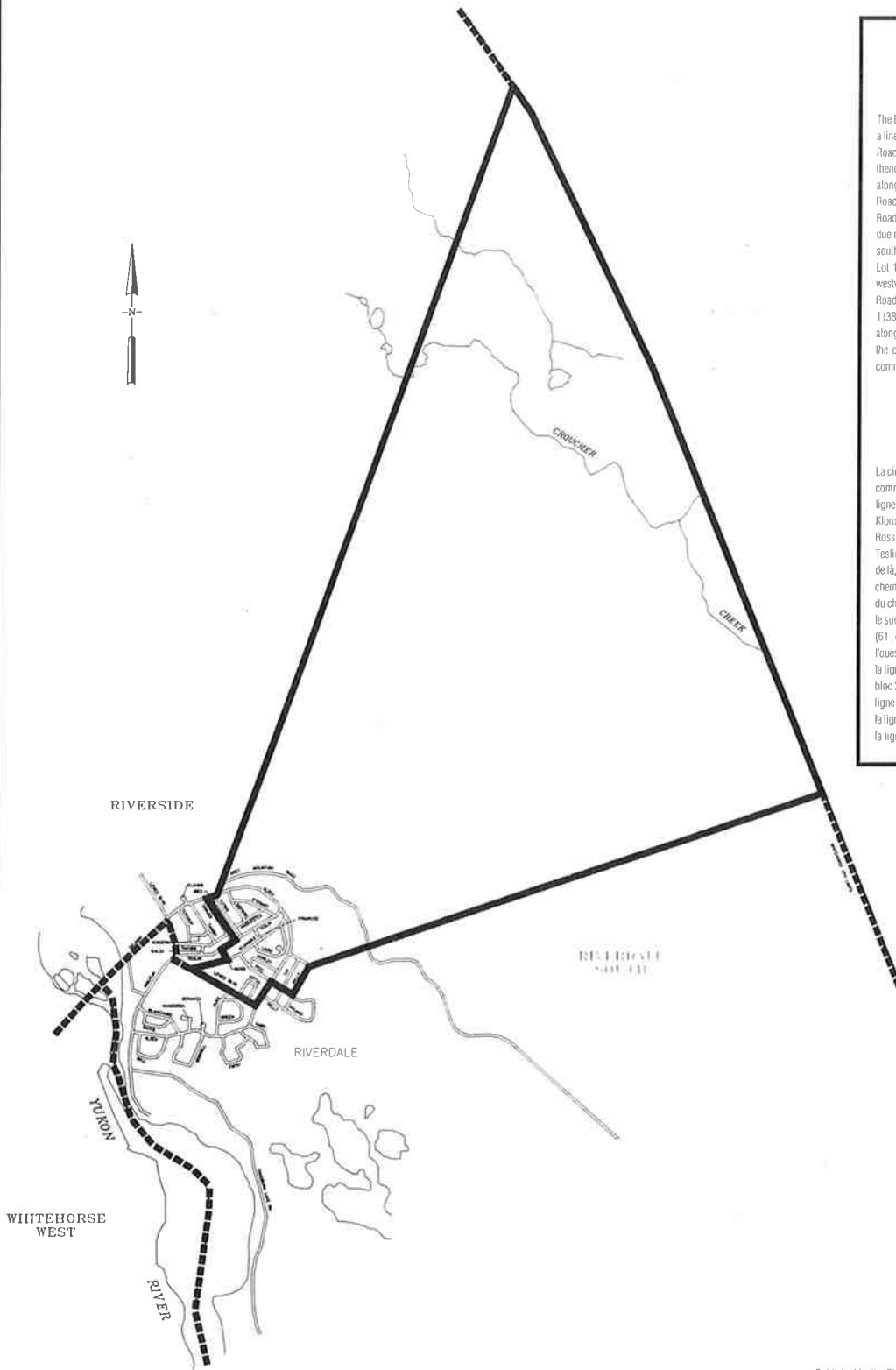
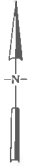

## YUKON ELECTORAL DISTRICT OF RIVERDALE NORTH

The Electoral District of Riverdale North consists of that part of the City of Whitehorse bounded by a line commencing at the point of intersection of the centre lines of Lewes Boulevard and Klondike Road, thence northeasterly along the centre line of Klondike Road to the centre line of Ross Road, thence westwardly along that centre line to the centre line of Teslin Road, thence northeasterly along that centre line to the extension of the centre line of the lane between Donjek Road and Tulshi Road, thence westwardly along that centre line and its western extension to the centre line of Alsek Road, thence northeasterly along that centre line to the centre line of Grey Mountain Road, thence due northeast from that point of intersection to the eastern limit of the City of Whitehorse, thence southwardly along that limit to the eastern extension of the centre line of the right-of-way between Lot 11 (61 Pelly Road), Block 233 and Lot 9 (63 Pelly Road), Block 228, Plan 32574, thence westwardly along that extension and the centre line of the right-of-way to the centre line of Pelly Road, thence southwardly along that centre line to the centre line of the right-of-way between Lot 1 (38 Pelly Road), Block 235 and Lot 11 (40 Pelly Road), Block 232, Plan 32574, thence westwardly along that centre line to the centre line of Alsek Road, thence southwardly along that centre line to the centre line of Lewes Boulevard, thence westwardly along that centre line to the point of commencement.

## CIRCONSCRIPTION ÉLECTORALE DE RIVERDALE NORD

La circonscription électorale de Riverdale nord comprend la partie de la ville de Whitehorse bornée comme suit: commençant au point d'intersection de la ligne médiane du boulevard Lewes avec la ligne médiane du chemin Klondike; de là, vers le nord-est suivant la ligne médiane du chemin Klondike à la ligne médiane du chemin Ross; de là, vers l'ouest suivant la ligne médiane du chemin Ross à la ligne médiane de chemin Teslin; de là, vers le nord-est suivant la ligne médiane du chemin Teslin au prolongement de la ligne médiane de la ruelle entre le chemin Donjek et le chemin Tulshi; de là, vers l'ouest suivant la même ligne médiane et son prolongement ouest à la ligne médiane du chemin Alsek; de là, vers le nord-est suivant la ligne médiane du chemin Alsek à la ligne médiane du chemin Grey Mountain; de là, franc nord-est à la limite est de la ville de Whitehorse; de là, vers le sud suivant la même limite au prolongement est de la ligne médiane de l'emprise entre le lot 11 (61, chemin Pelly), bloc 233 et le lot 9 (63, chemin Pelly), bloc 228, au plan n° 32574; de là, vers l'ouest suivant la même prolongement à la ligne médiane du chemin Pelly; de là, vers le sud suivant la ligne médiane du chemin Pelly à la ligne médiane de l'emprise entre le lot 1 (38, chemin Pelly), bloc 235 et le lot 11 (40, chemin Pelly), bloc 232, au plan n° 32574; de là, vers l'ouest suivant la ligne médiane de la même emprise à la ligne médiane du chemin Alsek; de là, vers le sud suivant la ligne médiane du chemin Alsek à la ligne médiane du boulevard Lewes; de là, vers l'ouest suivant la ligne médiane du boulevard Lewes jusqu'au point de départ.

# RESULTS BY POLL

**Candidates:** Flo LeBlanc-Hutchinson (L)  
Doug Phillips (YP)  
Dave Stockdale (ND)

**Returning Officer:** Janette Kulicki  
**Date of Writ:** August 30, 1996  
**Nomination Day:** September 9, 1996  
**Polling Day:** September 30, 1996  
**Date of Return:** October 14, 1996

Polling Stations		Flo LeBlanc-Hutchinson (L)	Doug Phillips (YP)	Dave Stockdale (ND)	Rejected Ballots	Total Vote	Electors on List
Locations	No.						
Selkirk Elementary School	1	36	125	85	-	246	318
Selkirk Elementary School	2	34	58	83	-	175	254
Selkirk Elementary School	3	44	141	82	2	269	340
Selkirk Elementary School	4	26	110	79	-	215	279
Yukon Inn	AP1	6	16	18	-	40	-
<b>Totals</b>	<b>5</b>	<b>146</b>	<b>450</b>	<b>347</b>	<b>2</b>	<b>945</b>	<b>1,191</b>

Majority for Doug Phillips (YP) over Flo LeBlanc-Hutchinson (L), 304  
Dave Stockdale (ND), 103

Proportion of electors who voted: 79.35%  
Number of electors who voted by proxy: 49  
Number of electors who voted by special ballot: 5

# ELECTORAL DISTRICT OF RIVERDALE SOUTH

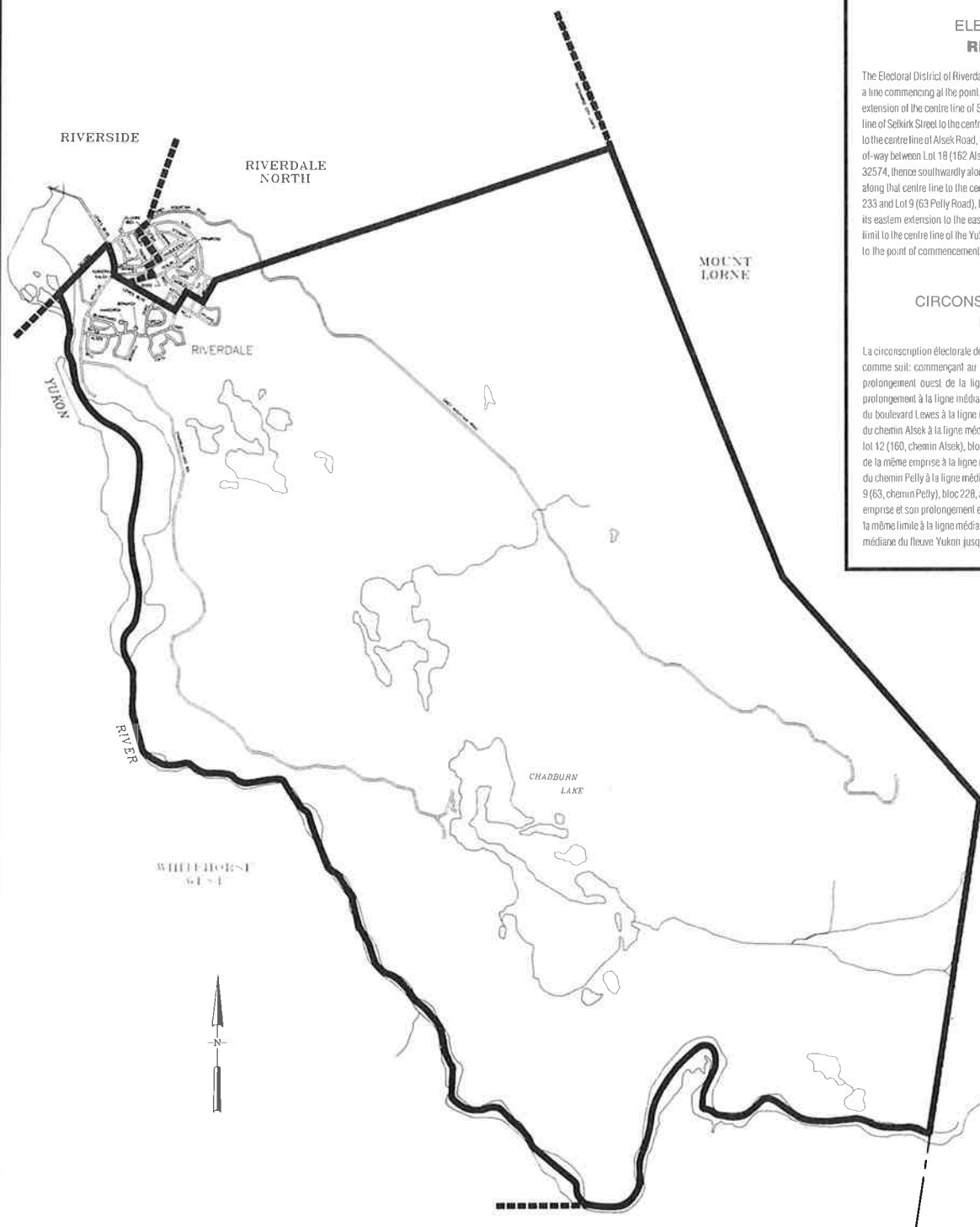

## YUKON ELECTORAL DISTRICT OF RIVERDALE SOUTH

The Electoral District of Riverdale South consists of that part of the City of Whitehorse bounded by a line commencing at the point of intersection of the centre line of the Yukon River and the western extension of the centre line of Selkirk Street, thence eastwardly along the extension and the centre line of Selkirk Street to the centre line of Lewes Boulevard, thence southwardly along that centre line to the centre line of Alsek Road, thence eastwardly along that centre line to the centre line of the right-of-way between Lot 18 (162 Alsek Road), Block 236, and Lot 12 (160 Alsek Road), Block 231, Plan 32574, thence southwardly along that centre line to the centre line of Pelly Road, thence eastwardly along that centre line to the centre line of the right-of-way between Lot 11 (61 Pelly Road), Block 233 and Lot 9 (63 Pelly Road), Block 228, Plan 32574, thence eastwardly along that centre line and its eastern extension to the eastern limit of the City of Whitehorse, thence southwardly along that limit to the centre line of the Yukon River, thence westwardly and northwardly along that centre line to the point of commencement.

## CIRCONSCRIPTION ÉLECTORALE DE RIVERDALE SUD

La circonscription électorale de Riverdale sud comprend la partie de la ville de Whitehorse bornée comme suit: commençant au point d'intersection de la ligne médiane du fleuve Yukon avec le prolongement ouest de la ligne médiane de la rue Selkirk; de là, vers l'est suivant la même prolongement à la ligne médiane du boulevard Lewes; de là, vers le sud suivant la ligne médiane du boulevard Lewes à la ligne médiane du chemin Alsek; de là, vers l'est suivant la ligne médiane du chemin Alsek à la ligne médiane de l'emprise entre le lot 18 (162, chemin Alsek), bloc 236 et le lot 12 (160, chemin Alsek), bloc 231, au plan n° 32574; de là, vers le sud suivant la ligne médiane de la même emprise à la ligne médiane du chemin Pelly; de là, vers l'est suivant la ligne médiane du chemin Pelly à la ligne médiane de l'emprise entre le lot 11 (61, chemin Pelly), bloc 233 et le lot 9 (63, chemin Pelly), bloc 228, au plan n° 32574; de là, vers l'est suivant la ligne médiane de la même emprise et son prolongement est à la limite est de la ville de Whitehorse; de là, vers le sud suivant la même limite à la ligne médiane du fleuve Yukon; de là, vers l'ouest et vers le nord suivant la ligne médiane du fleuve Yukon jusqu'au point de départ.



# RESULTS BY POLL

**Candidates:** Barbara Toombs (YP)  
Sue Edelman (L)

**Returning Officer:** Joan Coxford  
**Date of Writ:** August 30, 1996  
**Nomination Day:** September 9, 1996  
**Polling Day:** September 30, 1996  
**Date of Return:** October 14, 1996

Polling Stations		Barbara Toombs (YP)	Sue Edelman (L)	Rejected Ballots	Total Vote	Electors on List
Locations	No.					
Riverdale Secondary School	1	62	108	4	174	229
Riverdale Secondary School	2	72	132	7	211	298
Riverdale Secondary School	3	69	99	6	174	268
Riverdale Secondary School	4	121	108	9	238	316
Yukon Inn	AP1	25	29	1	55	-
<b>Totals</b>	<b>5</b>	<b>349</b>	<b>476</b>	<b>27</b>	<b>852</b>	<b>1,111</b>

Majority for Sue Edelman (L) over Barbara Toombs (YP), 127

Proportion of electors who voted: 76.69%

Number of electors who voted by proxy: 27

Number of electors who voted by special ballot: 6

# ELECTORAL DISTRICT OF RIVERSIDE

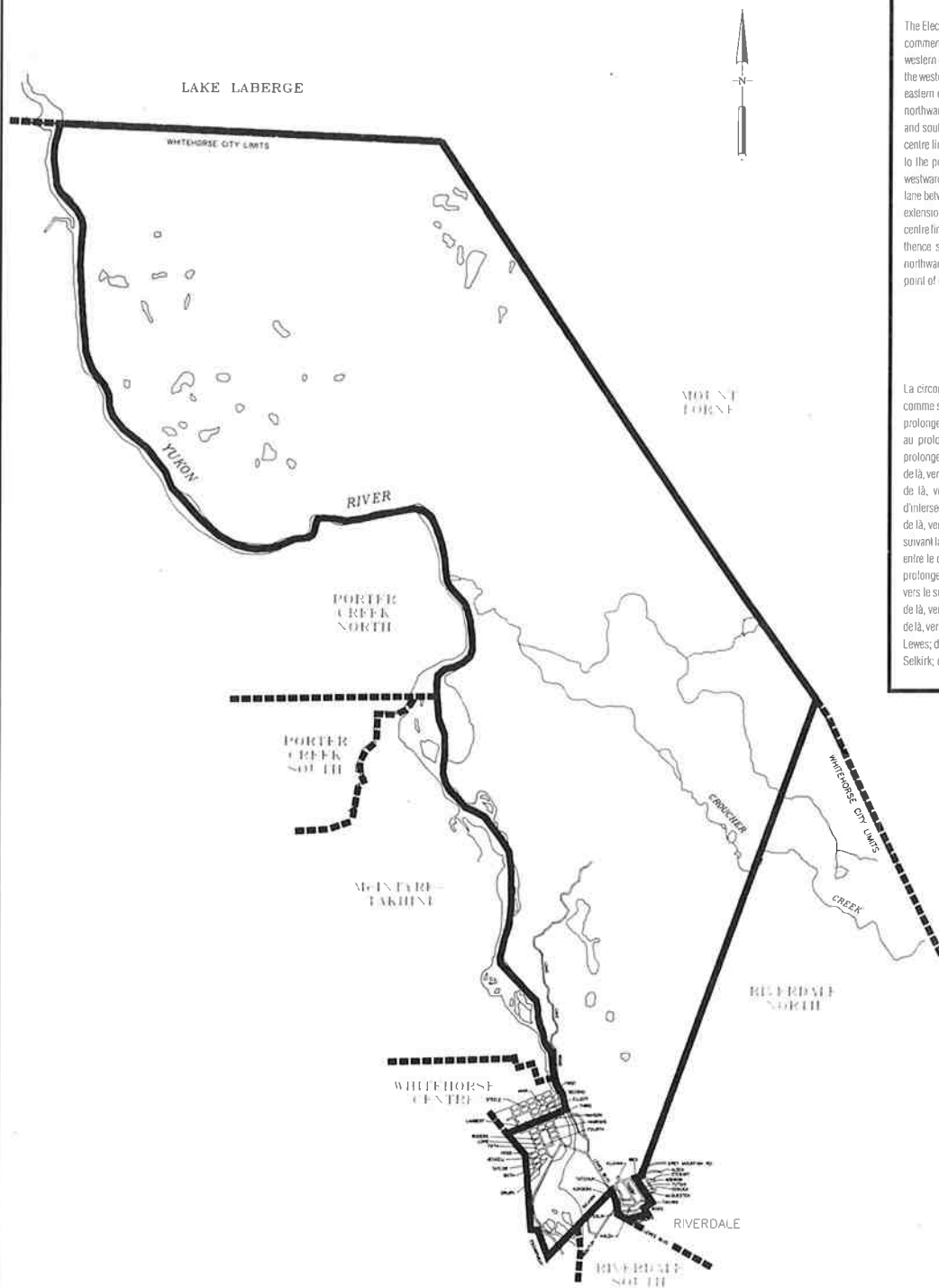

## YUKON ELECTORAL DISTRICT OF RIVERSIDE

The Electoral District of Riverside consists of that part of the City of Whitehorse bounded by a line commencing at the point of intersection of the foot of the Airport (Reserve) Escarpment and the western extension of the centre line of Selkirk Street, thence northwardly along the Escarpment to the western extension of the centre line of Lambert Street, thence eastwardly along the western and eastern extension and centre line of Lambert Street to the centre line of the Yukon River, thence northwardly along that centre line to the northern limit of the City of Whitehorse, thence eastwardly and southwardly along that limit to the northeastern extension of the point of intersection of the centre lines of Grey Mountain Road and Alsek Road, thence southwardly along that extension to the point of intersection of the centre lines of Grey Mountain Road and Alsek Road, thence westwardly along the centre line of Alsek Road to the northeastern extension of the centre line of the lane between Tutshi Road and Donjek Road, thence southeastwardly along that centre line and its extension to the centre line of Teslin Road, thence southwestwardly along that centre line to the centre line of Ross Road, thence eastwardly along that centre line to the centre line of Klondike Road, thence southwestwardly along that centre line to the centre line of Lewes Boulevard, thence northwardly along that centre line to the centre line of Selkirk Street, thence due southwest to the point of commencement.

## CIRCONSCRIPTION ÉLECTORALE DE RIVERSIDE

La circonscription électorale de Riverside comprend la partie de la ville de Whitehorse bornée comme suit: commençant au point d'intersection du pied de l'escarpement Airport (Reserve) et le prolongement ouest de la ligne médiane de la rue Selkirk; de là, vers le nord suivant l'escarpement au prolongement ouest de la ligne médiane de la rue Lambert; de là, vers l'est suivant le prolongement ouest et est de la ligne médiane de la rue Lambert, à la ligne médiane du fleuve Yukon; de là, vers le nord suivant la ligne médiane du fleuve Yukon à la limite nord de la ville de Whitehorse; de là, vers l'est et vers le sud suivant la même limite au prolongement nord-est du point d'intersection de la ligne médiane du chemin Grey Mountain avec la ligne médiane du chemin Alsek; de là, vers le sud-ouest suivant le même prolongement à la même intersection; de là, vers l'ouest suivant la ligne médiane du chemin Alsek au prolongement nord-est de la ligne médiane de la ruelle entre le chemin Tutshi et le chemin Donjek; de là, vers le sud-est suivant la ligne médiane et les prolongements de la ligne médiane de la même ruelle à la ligne médiane du chemin Teslin; de là, vers le sud-ouest suivant la ligne médiane du chemin Teslin à la ligne médiane du chemin Ross; de là, vers l'est suivant la ligne médiane du chemin Ross à la ligne médiane du chemin Klondike; de là, vers le sud-ouest suivant la ligne médiane du chemin Klondike à la ligne médiane du boulevard Lewes; de là, vers le nord suivant la ligne médiane du boulevard Lewes à la ligne médiane de la rue Selkirk; de là, franc sud-ouest jusqu'au point de départ.

# RESULTS BY POLL

**Candidates:** Garry Umbrich (ND)  
Jack Cable (L)  
Ed Henderson (YP)

**Returning Officer:** Sue Gleason  
**Date of Writ:** August 30, 1996  
**Nomination Day:** September 9, 1996  
**Polling Day:** September 30, 1996  
**Judicial Recount:** October 7, 1996  
**Date of Return:** October 7, 1996

Polling Stations		Garry Umbrich (ND)	Jack Cable (L)	Ed Henderson (YP)	Rejected Ballots	Total Vote	Electors on List
Locations	No.						
FH Collins Secondary School	1	37	53	31	-	121	178
Macaulay Lodge	2	6	12	10	1	29	40
FH Collins Secondary School	3	71	78	60	-	209	277
Whitehorse General Hospital	4	No electors					
Thomson Centre	5	Results reported with applicable electoral districts					2
FH Collins Secondary School	6	63	43	16	4	126	186
FH Collins Secondary School	7	62	62	25	-	149	215
Yukon Inn	AP1	19	18	18	-	55	-
TC	-	1	1	0	-	2	-
CC	-	1	0	0	-	1	-
<b>Totals</b>	<b>10</b>	<b>260</b>	<b>267</b>	<b>160</b>	<b>5</b>	<b>692</b>	<b>898</b>

Majority for Jack Cable (L) over Garry Umbrich (ND), 7  
Ed Henderson (YP), 107

Proportion of electors who voted: 77.06%

Number of electors who voted by proxy: 31

Number of electors who voted by special ballot: 5

# ELECTORAL DISTRICT OF ROSS RIVER-SOUTHERN LAKES

## YUKON ELECTORAL DISTRICT OF ROSS RIVER-SOUTHERN LAKES

The Electoral District of Ross River-Southern Lakes consists of that part of the Yukon bounded by a line commencing at the point of intersection of latitude 60 degrees north and longitude 136 degrees west, thence due north to latitude 60 degrees 20 minutes north, thence due east to longitude 135 degrees 30 minutes west, thence due north to latitude 60 degrees 23 minutes 30 seconds north, thence due east to longitude 135 degrees 05 minutes west, thence due south to latitude 60 degrees 15 minutes north, thence due east to longitude 135 degrees west, thence due northeast to the point of intersection of latitude 60 degrees 23 minutes 30 seconds north and longitude 134 degrees 53 minutes west, thence due east to longitude 134 degrees west, thence due north to latitude 62 degrees 05 minutes north, thence due east to longitude 133 degrees west, thence due north to latitude 63 degrees north, thence due east to longitude 132 degrees west, thence due north to latitude 63 degrees 30 minutes north, thence due east to the eastern boundary of the Yukon, thence southwardly and eastwardly along that boundary to latitude 62 degrees north, thence due west to longitude 131 degrees west, thence due south to latitude 60 degrees 20 minutes north, thence due west to longitude 131 degrees 30 minutes west, thence due south to latitude 60 degrees north, thence due west to the point of commencement.

## CIRCONSCRIPTION ÉLECTORALE DE ROSS RIVER-LACS DU SUD

La circonscription électorale de Ross River-Lacs du sud comprend la partie du Yukon bornée comme suit: commençant au point d'intersection de la latitude 60 degrés nord avec la longitude 136 degrés ouest; de là, franc nord à la latitude 60 degrés 20 minutes nord; de là, franc est à la longitude 135 degrés 30 minutes ouest; de là, latitude 60 degrés 23 minutes 30 secondes nord; de là, franc est à la longitude 135 degrés 05 minutes ouest; de là, franc sud à la latitude 60 degrés 15 minutes nord; de là, franc est à la longitude 135 degrés ouest; de là, franc nord-est au point d'intersection de la latitude 60 degrés 23 minutes 30 secondes nord avec la longitude 134 degrés 53 minutes ouest; de là, franc est à la longitude 134 degrés ouest; de là, franc nord à la latitude 62 degrés 05 minutes nord; de là, franc est à la longitude 133 degrés ouest; de là, franc nord à la latitude 63 degrés nord; de là, franc est à la longitude 132 degrés ouest; de là, franc nord à la latitude 63 degrés 30 minutes nord; de là, franc est à la frontière est du Yukon; de là, vers le sud et vers l'est suivant la même frontière à la latitude 62 degrés nord; de là, franc ouest à la longitude 131 degrés ouest; de là, franc sud à la latitude 60 degrés 20 minutes nord; de là, franc ouest à la latitude 131 degrés 30 minutes ouest; de là, franc sud à la latitude 60 degrés nord; de là, franc ouest jusqu'au point de départ.

MAYO-TATCHUN

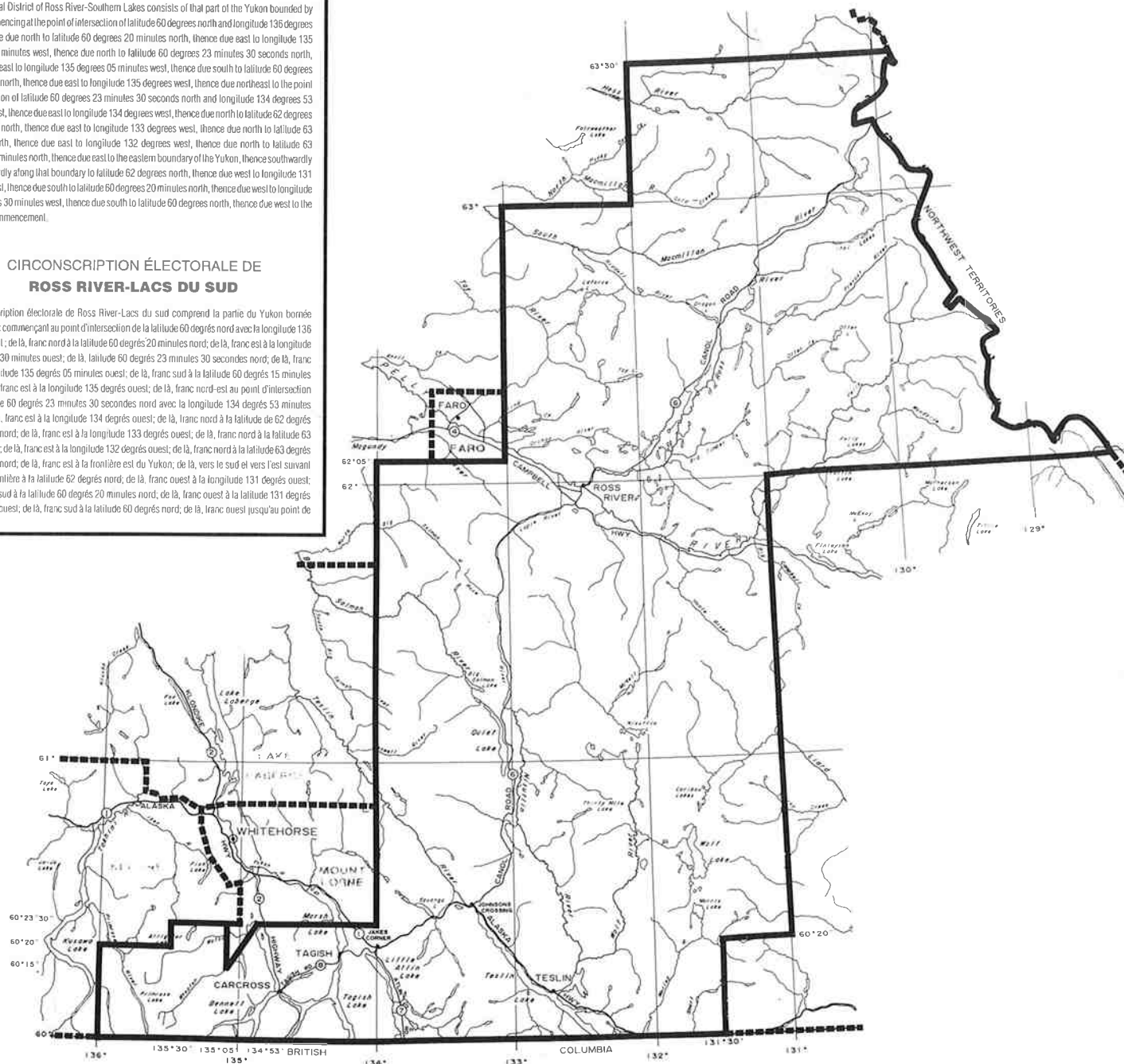

Published by the Chief Electoral Officer of the Yukon • Publié par le Directeur général des élections du Yukon 1992

# RESULTS BY POLL

**Candidates:** Dave Keenan (ND)  
Willard Phelps (I)  
Bill Munroe (L)

**Returning Officer:** Janet Constable Rushant  
**Date of Writ:** August 30, 1996  
**Nomination Day:** September 9, 1996  
**Polling Day:** September 30, 1996  
**Date of Return:** October 14, 1996

Polling Stations		Dave Keenan (ND)	Willard Phelps (I)	Bill Munroe (L)	Rejected Ballots	Total Vote	Electors on List
Locations	No.						
Carcross	1	124	82	6	4	216	264
Tagish	2	55	63	9	2	129	164
Johnsons Crossing (MI)	3	4	10	2	-	16	18
Teslin	4	166	75	7	1	249	320
Ross River	5	109	44	22	-	175	229
Carcross	AP1	7	19	0	-	26	-
Teslin	AP2	11	21	0	-	32	-
Ross River	AP3	8	3	2	-	13	-
WGH	-	0	0	1	-	1	-
<b>Totals</b>	<b>9</b>	<b>484</b>	<b>317</b>	<b>49</b>	<b>7</b>	<b>857</b>	<b>995</b>

Majority for Dave Keenan (ND) over Willard Phelps (I), 167  
Bill Munroe (L), 435

Proportion of electors who voted: 86.13%  
Number of electors who voted by proxy: 19  
Number of electors who voted by special ballot: 25

# ELECTORAL DISTRICT OF VUNTUT GWICH'IN

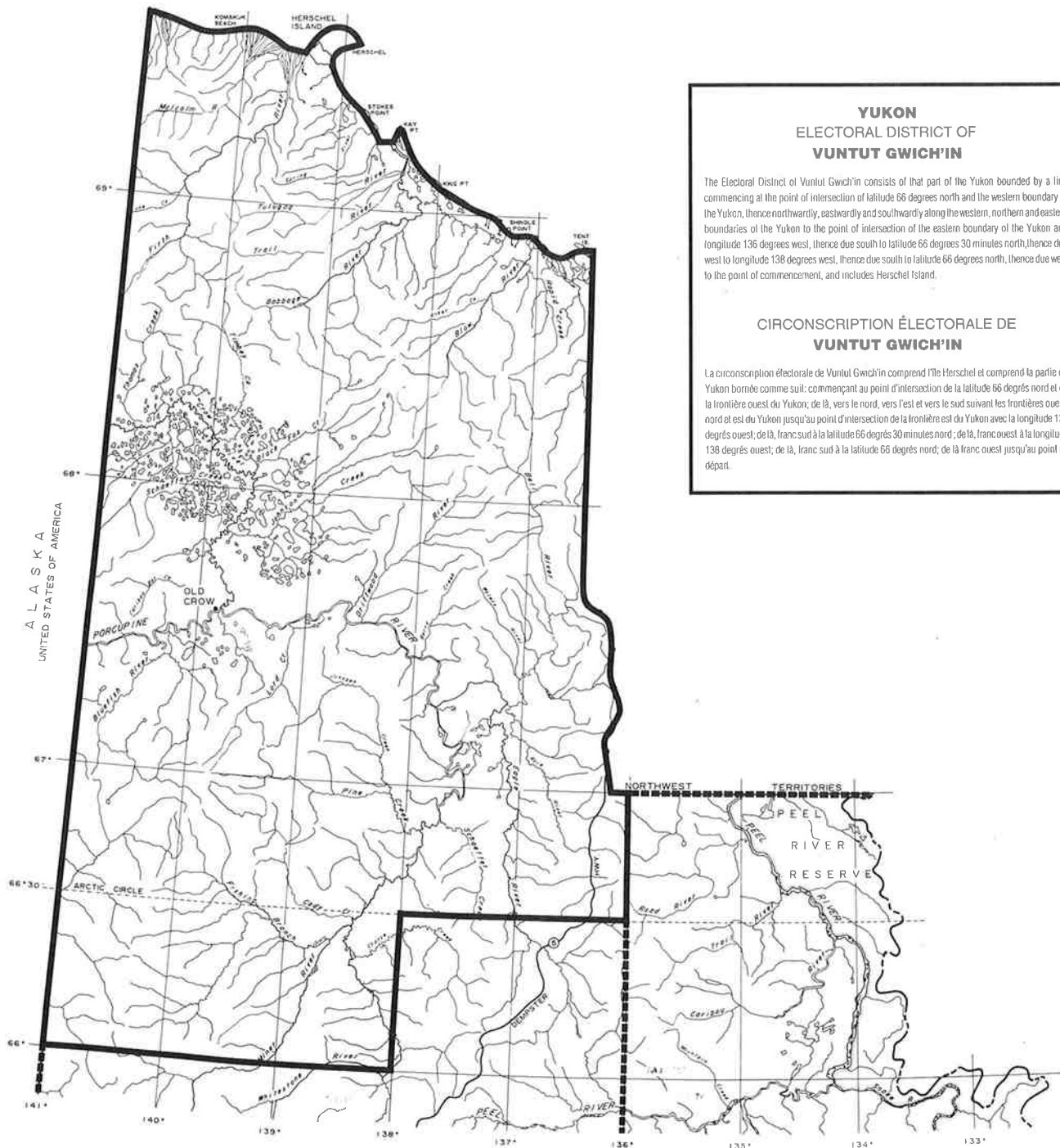

## YUKON ELECTORAL DISTRICT OF VUNTUT GWICH'IN

The Electoral District of Vuntut Gwich'in consists of that part of the Yukon bounded by a line commencing at the point of intersection of latitude 66 degrees north and the western boundary of the Yukon, thence northwardly, eastwardly and southwardly along the western, northern and eastern boundaries of the Yukon to the point of intersection of the eastern boundary of the Yukon and longitude 136 degrees west, thence due south to latitude 66 degrees 30 minutes north, thence due west to longitude 138 degrees west, thence due south to latitude 66 degrees north, thence due west to the point of commencement, and includes Herschel Island.

## CIRCONSCRIPTION ÉLECTORALE DE VUNTUT GWICH'IN

La circonscription électorale de Vuntut Gwich'in comprend l'île Herschel et comprend la partie du Yukon bornée comme suit: commençant au point d'intersection de la latitude 66 degrés nord et de la frontière ouest du Yukon; de là, vers le nord, vers l'est et vers le sud suivant les frontières ouest, nord et est du Yukon jusqu'au point d'intersection de la frontière est du Yukon avec la longitude 136 degrés ouest; de là, franc sud à la latitude 66 degrés 30 minutes nord; de là, franc ouest à la longitude 138 degrés ouest; de là, franc sud à la latitude 66 degrés nord; de là franc ouest jusqu'au point de départ.

# RESULTS BY POLL

**Candidates:** Robert Bruce (ND)  
Shirlee Frost (L)  
Esau Schafer (YP)

**Returning Officer:** Renee Frost  
**Date of Writ:** August 30, 1996  
**Nomination Day:** September 9, 1996  
**Polling Day:** September 30, 1996  
**Judicial Recount:** October 5, 1996  
**Date of Return:** October 5, 1996

Polling Stations		Robert Bruce (ND)	Shirlee Frost (L)	Esau Schafer (YP)	Rejected Ballots	Total Vote	Electors on List
Locations	No.						
Old Crow	1	62	26	67	1	156	177
-	2	No electors			-	-	-
Old Crow	AP1	6	1	1	-	8	-
<b>Totals</b>		<b>2</b>	<b>68</b>	<b>27</b>	<b>68</b>	<b>1</b>	<b>164</b>
							<b>177</b>

Majority for Robert Bruce (ND) over Shirlee Frost (L), 41  
Esau Schafer (YP), 0

Member-elect determined by draw at the conclusion of the judicial recount.

Proportion of electors who voted: 92.66%

Number of electors who voted by proxy: 0

Number of electors who voted by special ballot: 7

# ELECTORAL DISTRICT OF WATSON LAKE

## YUKON ELECTORAL DISTRICT OF WATSON LAKE

The Electoral District of Watson Lake consists of that part of the Yukon bounded by a line commencing at the point of intersection of latitude 60 degrees north and longitude 131 degrees 30 minutes west, thence due north to latitude 60 degrees 20 minutes north, thence due east to longitude 131 degrees west, thence due north to latitude 62 degrees north, thence due east to the eastern boundary of the Yukon, thence southwardly and eastwardly along that boundary to latitude 60 degrees north, thence due west to the point of commencement.

## CIRCONSCRIPTION ÉLECTORALE DE WATSON LAKE

La circonscription électorale de Watson Lake comprend la partie du Yukon bornée comme suit commençant au point d'intersection de la latitude 60 degrés nord avec la longitude 131 degrés 30 minutes ouest; de là, franc nord à la latitude 60 degrés 20 minutes nord; de là, franc est à la longitude 131 degrés ouest; de là, franc nord à la latitude 62 degrés nord; de là, franc est à la frontière est du Yukon; de là, vers le sud et vers l'est suivant la même frontière à la latitude 60 degrés nord; de là, franc ouest jusqu'au point de départ.

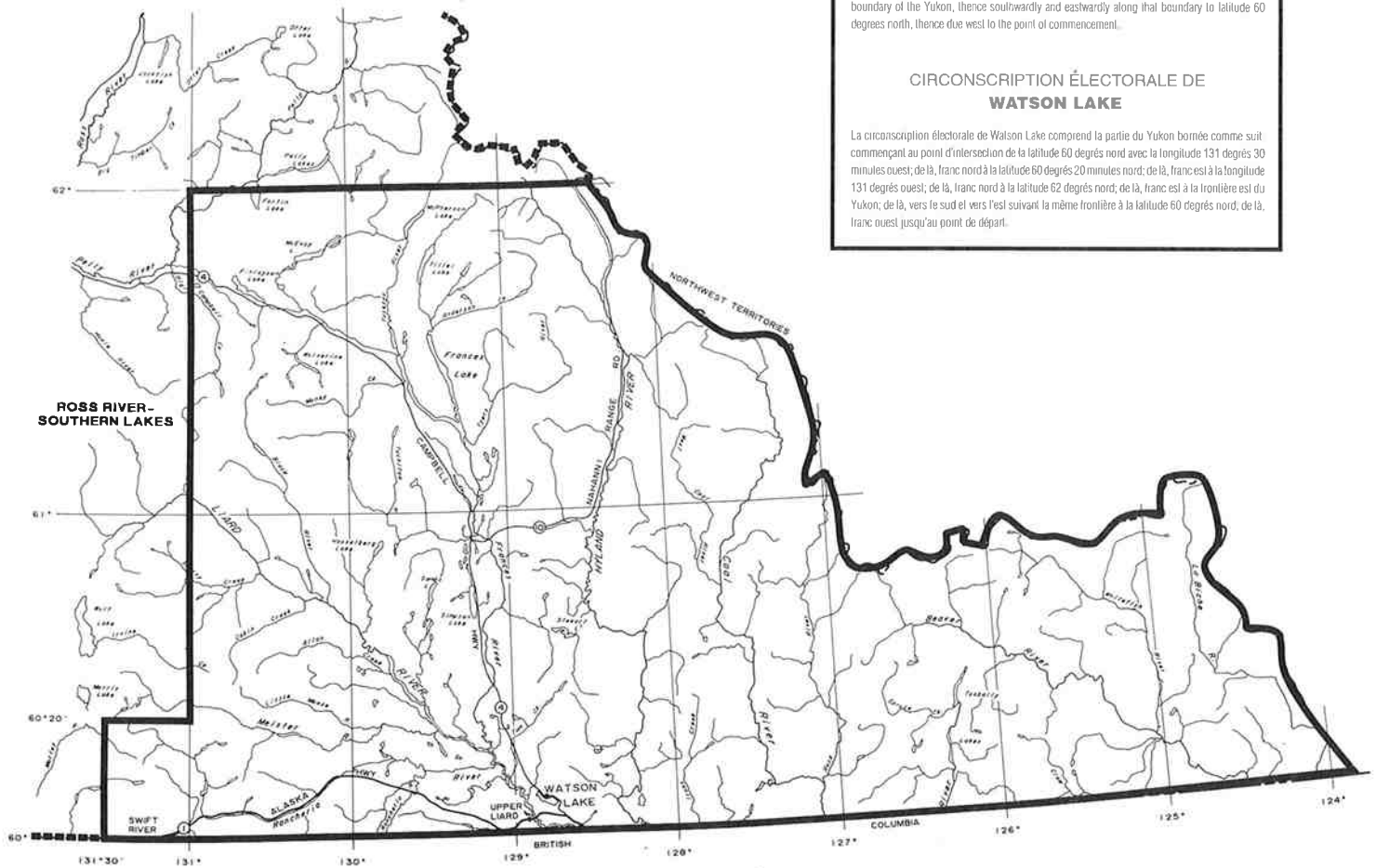



# RESULTS BY POLL

**Candidates:** Barrie Ravenhill (YP)  
Mickey Thomas (I)  
Dave Kalles (L)  
Dennis Fentie (ND)

**Returning Officer:** Dianna Raketti  
**Date of Writ:** August 30, 1996  
**Nomination Day:** September 9, 1996  
**Polling Day:** September 30, 1996  
**Date of Return:** October 14, 1996

Polling Stations		Barrie Ravenhill (YP)	Mickey Thomas (I)	Dave Kalles (L)	Dennis Fentie (ND)	Rejected Ballots	Total Vote	Electors on List
Locations	No.							
Watson Lake	1	70	9	31	83	1	194	260
Watson Lake	2	69	11	36	116	-	232	324
Watson Lake	3	43	11	16	86	-	156	253
Upper Liard	4	17	8	11	61	2	99	160
Swift River (MI)	5	5	0	1	2	1	9	14
Tuchitua (MI)	6	4	0	0	8	-	12	13
Frances Lake (MI)	7	6	0	0	2	1	9	9
Watson Lake	AP1	34	1	6	66	-	107	-
Upper Liard	AP2	1	0	5	18	-	24	-
<b>Totals</b>	<b>9</b>	<b>249</b>	<b>40</b>	<b>106</b>	<b>442</b>	<b>5</b>	<b>842</b>	<b>1,033</b>

Majority for Dennis Fentie (ND) over Barrie Ravenhill (YP), 193  
Mickey Thomas (I), 402  
Dave Kalles (L), 336

Proportion of electors who voted: 81.51%  
Number of electors who voted by proxy: 25  
Number of electors who voted by special ballot: 23

# ELECTORAL DISTRICT OF WHITEHORSE CENTRE

**YUKON**  
ELECTORAL DISTRICT OF  
**WHITEHORSE CENTRE**

The Electoral District of Whitehorse Centre consists of that part of the City of Whitehorse bounded by a line commencing at the point of intersection of the foot of the Airport (Reserve) Escarpment and the western extension of the centre line of Lambert Street, thence northwarily along the foot of the Escarpment to the northwestern extension of the point of intersection of the centre line of Hamilton Boulevard and the western line of McIntyre Drive, thence eastwarily along that extension to the centre line of Fourth Avenue, thence southwarily along that centre line to the centre line of Ray Street, thence eastwarily along that centre line to the centre line of Second Avenue, thence southwarily along that centre line to the centre line of Struckland Street, thence eastwarily along that centre line and its eastern extension to the centre line of the Yukon River, thence southwarily along that centre line to the eastern extension of the centre line of Lambert Street, thence westwarily along that extension to the point of commencement.

CIRCONSCRIPTION ÉLECTORALE DE  
**WHITEHORSE CENTRE**

La circonscription électorale du centre de Whitehorse comprend la partie de la ville de Whitehorse, bornée comme suit : commençant au point d'intersection du pied de l'escarpement Airport (Réserve), avec le prolongement ouest de la ligne médiane de la rue Lambert ; de là, vers le nord suivant le pied de l'escarpement au prolongement nord-est du point d'intersection de la ligne médiane du boulevard Hamilton avec la ligne médiane ouest de la promenade McIntyre ; de là, vers l'est suivant le même prolongement à la ligne médiane de l'avenue Fourth, de là, vers le sud suivant la ligne médiane de l'avenue Fourth à la ligne médiane de la rue Ray ; de là, vers l'est suivant la ligne médiane de la rue Ray à la ligne médiane de l'avenue Second ; de là, vers le sud suivant la ligne médiane de l'avenue Second à la ligne médiane de la rue Snickland ; de là, vers l'est suivant la ligne médiane de la rue Snickland et son prolongement est à la ligne médiane du fleuve Yukon ; de là, vers le sud suivant la ligne médiane du fleuve Yukon au prolongement est de la ligne médiane de la rue Lambert ; de là, vers l'ouest suivant le même prolongement jusqu'au point de départ.



# RESULTS BY POLL

**Candidates:** Linda Dixon (YP)  
Jon Breen (L)  
Todd Hardy (ND)

**Returning Officer:** Georgina Leslie  
**Date of Writ:** August 30, 1996  
**Nomination Day:** September 9, 1996  
**Polling Day:** September 30, 1996  
**Date of Return:** October 14, 1996

Polling Stations		Linda Dixon (YP)	Jon Breen (L)	Todd Hardy (ND)	Rejected Ballots	Total Vote	Electors on List
Locations	No.						
Legion Hall	1	59	32	65	1	157	240
Legion Hall	2	45	44	87	3	179	253
Legion Hall	3	40	42	94	2	178	227
Legion Hall	4	62	34	56	-	152	200
Yukon Inn	AP1	10	14	26	-	50	-
<b>Totals</b>	<b>5</b>	<b>216</b>	<b>166</b>	<b>328</b>	<b>6</b>	<b>716</b>	<b>920</b>

Majority for Todd Hardy (ND) over Linda Dixon (YP), 112  
Jon Breen (L), 162

Proportion of electors who voted: 77.83%

Number of electors who voted by proxy: 16

Number of electors who voted by special ballot: 19

# ELECTORAL DISTRICT OF WHITEHORSE WEST

## YUKON ELECTORAL DISTRICT OF WHITEHORSE WEST

The Electoral District of Whitehorse West consists of that part of the City of Whitehorse bounded by a line commencing at the point of intersection of latitude 60 degrees 37 minutes north and the western limit of the City of Whitehorse, thence northwardly along that limit to the western extension of the point of intersection of the centre line of Hamilton Boulevard and the westerly centre line of McIntyre Drive, thence due northeast to the foot of the Airport (Reserve) Escarpment, thence southwardly along the foot of the Escarpment to the western extension of the centre line of Selkirk Street, thence due northeast along that extension to the centre line of the Yukon River, thence southwardly along that centre line to latitude 60 degrees 37 minutes north, thence due west to the point of commencement.

## CIRCONSCRIPTION ÉLECTORALE DE WHITEHORSE OUEST

La circonscription électorale de Whitehorse ouest comprend la partie de la ville de Whitehorse bornée comme suit: commençant au point d'intersection de la latitude 60 degrés 37 minutes nord avec la limite ouest de la ville de Whitehorse; de là, vers le nord suivant la même limite au prolongement ouest du point d'intersection de la ligne médiane du boulevard Hamilton avec la ligne médiane ouest de la promenade McIntyre, de là, franc nord-est au pied de l'escarpement Airport (Reserve); de là, vers le sud suivant le pied de l'escarpement au prolongement ouest de la ligne médiane de la rue Selkirk; de là, franc nord-est suivant le même prolongement à la ligne médiane du fleuve Yukon; de là, vers le sud suivant la même ligne à la latitude 60 degrés 37 minutes nord; de là, franc ouest au point de départ.

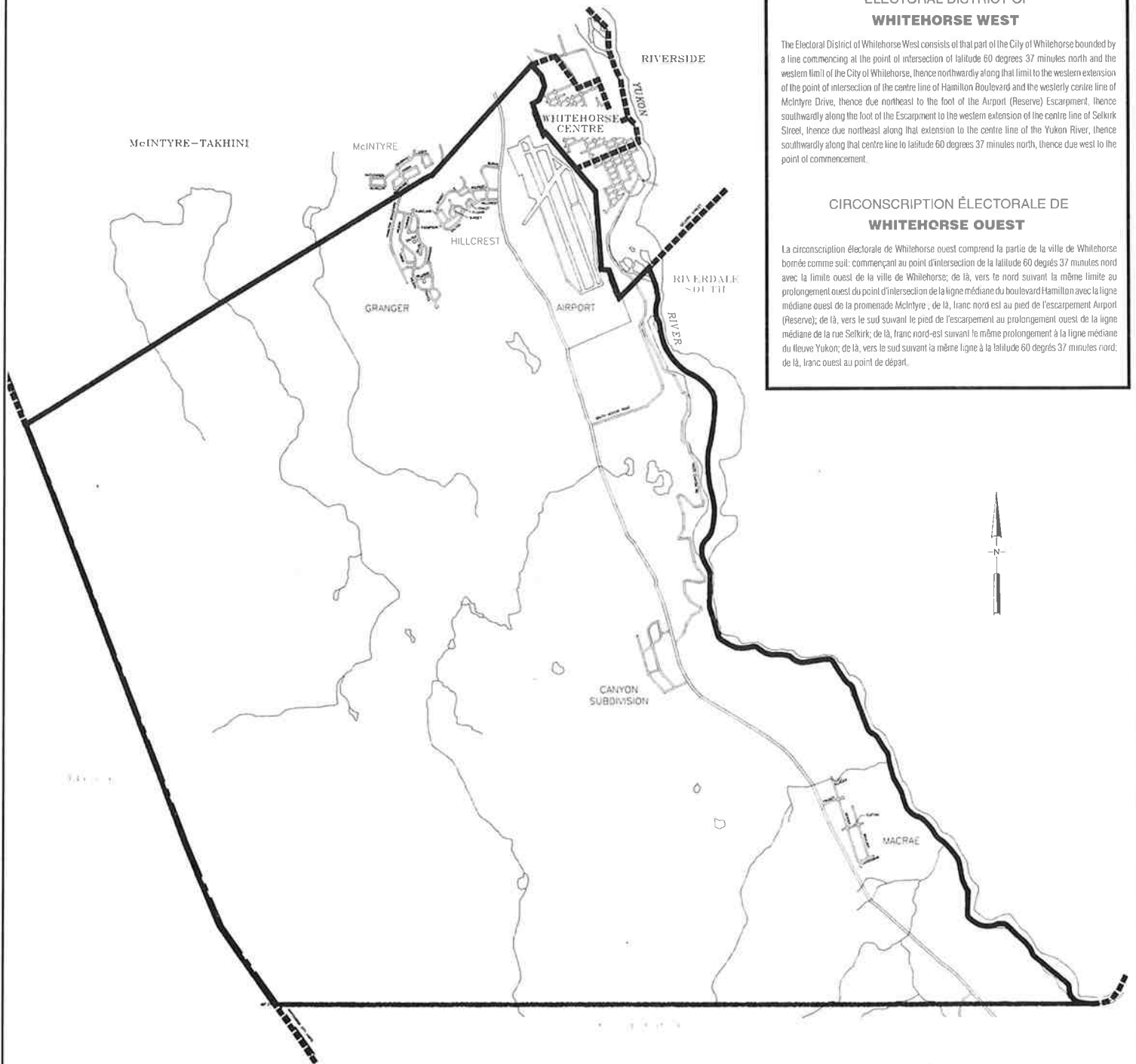

# RESULTS BY POLL

**Candidates:** Ken McKinnon (YP)  
Dave Sloan (ND)  
Larry Bagnell (L)

**Returning Officer:** Mary Whitley  
**Date of Writ:** August 30, 1996  
**Nomination Day:** September 9, 1996  
**Polling Day:** September 30, 1996  
**Date of Return:** October 14, 1996

Polling Stations		Ken McKinnon (YP)	Dave Sloan (ND)	Larry Bagnell (L)	Rejected Ballots	Total Vote	Electors on List
Locations	No.						
Elijah Smith Elementary School	1	44	110	75	2	231	306
Elijah Smith Elementary School	2	62	107	77	1	247	343
Elijah Smith Elementary School	3	80	108	69	-	257	346
Elijah Smith Elementary School	4	71	64	74	-	209	271
Elijah Smith Elementary School	5	55	86	70	-	211	311
Yukon Inn	AP1	11	11	18	-	40	-
<b>Totals</b>	<b>6</b>	<b>323</b>	<b>486</b>	<b>383</b>	<b>3</b>	<b>1,195</b>	<b>1,577</b>

Majority for Dave Sloan (ND) over Ken McKinnon (YP), 163  
Larry Bagnell (L), 103

Proportion of electors who voted: 75.78%

Number of electors who voted by proxy: 42

Number of electors who voted by special ballot: 6

